Mitteilungsblatt
Bad Ditzenbach

Diese Ausgabe erscheint auch online

Ortsteile Auendorf
Bad Ditzenbach, Gosbach
Mittwoch, 28. März 2018
38. Jahrgang · Nummer 13

Die Gemeindeverwaltung

wünscht allen

Einwohnern

schöne Osterfeiertage

Copyright: iStockphoto/Thinkstock

Amtliche Bekanntmachungen

Gemeinde Bad Ditzenbach
Bürgerbüro mit Postagentur
Hauptstraße 40
73342 Bad Ditzenbach

Öffnungszeiten

Montag bis Freitag	09.00 Uhr bis 12.00 Uhr
Montag	14.00 Uhr bis 17.00 Uhr
Mittwoch	14.00 Uhr bis 18.00 Uhr
Freitag	14.00 Uhr bis 17.00 Uhr
Samstag	10.00 Uhr bis 12.00 Uhr

Telefon: 07334 9601-0
Fax: 07334 9601-30

info@badditzenbach.de
www.badditzenbach.de

Wochenmarkt

Lokale Agenda
Bad Ditzenbach

Treffen - Schwätzen - Kaufen
Besuchen Sie unseren Wochenmarkt
jeden **Mittwoch von 14 Uhr bis 18 Uhr** auf
dem **Thermalbadparkplatz**

Wertstoffhof geschlossen!

Der Wertstoffhof in Gosbach im Gewerbegebiet „In der Au" bleibt am Karfreitag, den 30.03.2018 geschlossen.

Am Samstag, den 31.03.2018 hat der Wertstoffhof wie gewohnt geöffnet.

Wir bitten um Beachtung!

Die Gemeindeverwaltung

http://www.badditzenbach.de/

Impressum:
Herausgeber: Gemeindeverwaltung Bad Ditzenbach, Hauptstraße 40, 73342 Bad Ditzenbach,
Druck und Verlag: NUSSBAUM *MEDIEN* Uhingen GmbH & Co. KG, Ludwigstraße 3, 73061 Ebersbach an der Fils, Telefon 07163 1209-500, www.nussbaum-medien.de
Anzeigenverkauf: Tel. 07163 1209-500, uhingen@nussbaum-medien.de
Verantwortlich für den amtlichen Teil, alle sonstigen Verlautbarungen und Mitteilungen: Bürgermeister Herbert Juhn oder sein Vertreter im Amt; für „Was sonst noch interessiert" und den Anzeigenteil: Klaus Nussbaum, Ludwigstraße 3, 73061 Ebersbach an der Fils.
Vertrieb (Abonnement und Zustellung): G.S. Vertriebs GmbH, Josef-Beyerle-Straße 2, 71263 Weil der Stadt, Tel. 07033 6924-0, E-Mail: info@gsvertrieb.de, Internet: www.gsvertrieb.de
Erscheinung: Das Mitteilungsblatt erscheint i. d. R. wöchentlich am Donnerstag (an Feiertagen am vorhergehenden Werktag), mindestens 46 Ausgaben pro Jahr.

Öffentliche Bekanntmachung

Inkrafttreten des Bebauungsplans „Sänder-Nord" in Gosbach

Der Gemeinderat der Gemeinde Bad Ditzenbach hat am 14.12.2017 in öffentlicher Sitzung aufgrund von § 10 Abs. 1 Baugesetzbuch (BauGB) den Bebauungsplan „Sänder-Nord" und die zusammen mit dem Bebauungsplan aufgestellten örtlichen Bauvorschriften zum Bebauungsplan „Sänder-Nord" als jeweils selbstständige Satzungen beschlossen.
Für den Geltungsbereich ist der zeichnerische Teil der Satzung vom Büro mquadrat vom 14.12.2017 maßgebend.

Der Planbereich ergibt sich aus folgendem Planausschnitt:

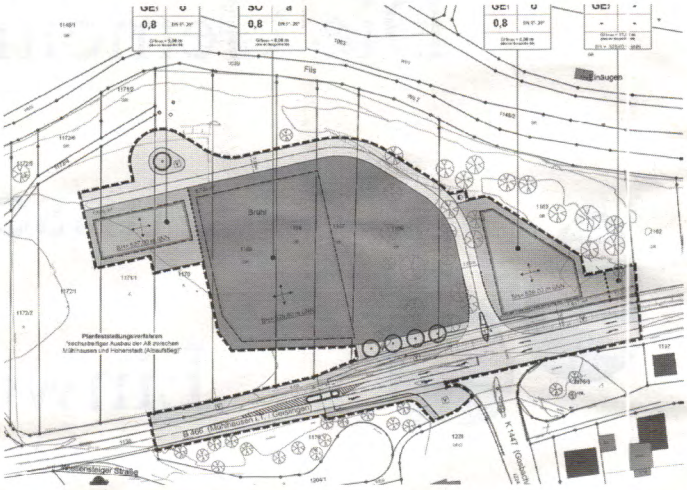

Der Bebauungsplan und die örtlichen Bauvorschriften treten mit dieser Bekanntmachung in Kraft (vgl. § 10 Abs. 3 BauGB).

Der Bebauungsplan kann einschließlich seiner Begründung, dem Umweltbericht und der zusammenfassenden Erklärung nach § 10 Abs. 4 BauGB sowie den örtlichen Bauvorschriften im Bürgermeisteramt, Hauptstraße 40, 73342 Bad Ditzenbach während der üblichen Dienstzeiten eingesehen werden. Jedermann kann über deren Inhalt Auskunft verlangen.

Auf die Vorschriften des § 44 Abs. 3 Satz 1 und 2 BauGB über die Fälligkeit etwaiger Entschädigungsansprüche im Falle der in den §§ 39-42 BauGB bezeichneten Vermögensnachteile, deren Leistung schriftlich beim Entschädigungspflichtigen zu beantragen ist, und des § 44 Abs. 4 BauGB über das Erlöschen von Entschädigungsansprüchen, wenn der Antrag nicht innerhalb einer Frist von drei Jahren gestellt ist, wird hingewiesen.

Eine Verletzung der in § 214 Abs. 1 Satz 1 Nr. 1-3 und Abs. 2 BauGB bezeichneten Verfahrens- und Formvorschriften sowie Mängel in der Abwägung nach § 214 Abs. 3 Satz 2 BauGB sind gemäß § 215 Abs. 1 Nr. 1-3 BauGB unbeachtlich, wenn sie nicht innerhalb von einem Jahr seit dieser Bekanntmachung schriftlich gegenüber der Gemeinde geltend gemacht worden sind. Bei der Geltendmachung ist der Sachverhalt, der die Verletzung oder den Mangel begründen soll, dazulegen.

Bad Ditzenbach, den 26.03.2018

gez.

Herbert Juhn
Bürgermeister

SEKUNDEN ENTSCHEIDEN
112 IM NOTFALL
Feuerwehr, Notarzt und Rettungsdienst

Liebe Bürgerinnen und Bürger,

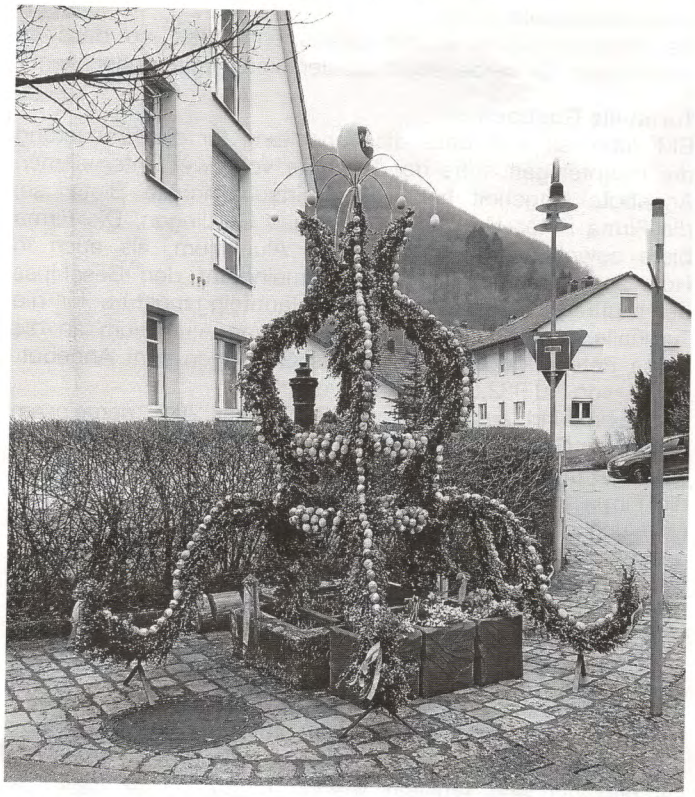

auch in diesem Jahr grüßen uns wieder zwei wunderbar geschmückte Osterbrunnen in der vorösterlichen Zeit und stimmen uns auf das vor uns liegende Osterfest ein.
In Gosbach ist der Osterbrunnen vor dem Gasthof Lamm ein wunderschöner Hingucker. Vielen herzlichen Dank an alle, die so fleißig mitgeholfen haben.

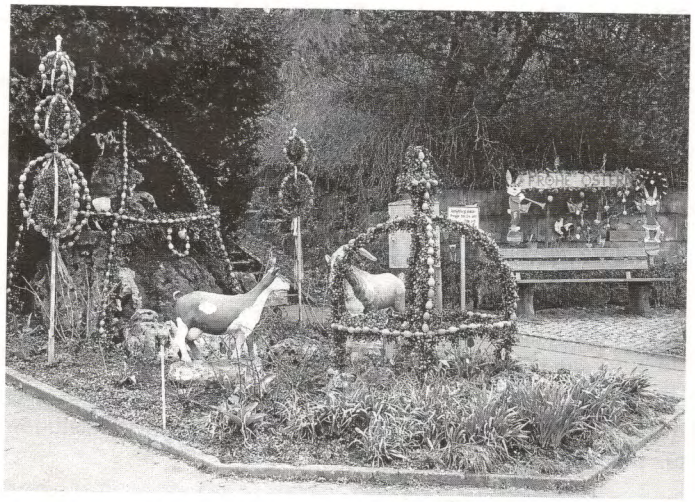

Auch in Ditzenbach gibt es schon viele Jahre in Richtung Aufhausen auf der linken Seite vor der Ortsausfahrt einen liebevoll geschmückten Osterbrunnen. Vielen herzlichen Dank an die Familie Jandl, Schneider und Weigand für ihr freiwilliges Engagement.
Ich hoffe, dass sich viele Bürgerinnen und Bürger sowie Gäste unserer Gemeinde an den schön geschmückten Osterdekorationen erfreuen können.

Es grüßt Sie herzlich
Ihr

Herbert Juhn

Bericht aus der Gemeinderatssitzung am 22. März 2018

Errichtung der Anstalt ITEOS durch Beitritt der Zweckverbände KDRS, KIRU und KIVBF zur Datenzentrale Baden-Württemberg und Vereinigung der Zweckverbände KDRS, KIRU und KIVBF zum Gesamtzweckverband 4IT am 1. Juli 2018
BM Juhn begrüßt zu diesem Tagesordnungspunkt Herrn Fischer vom KDRS.
Herr Fischer stellt die geplante Fusion der Zweckverbände KDRS, KIRU und KIVBF mit der Datenzentrale Baden-Württemberg und Vereinigung der Zweckverbände KDRS, KIRU und KIVBF zum Gesamtzweckverband 4IT sowie der Errichtung der Anstalt ITEOS vor.
Träger von ITEOS wird das Land Baden-Württemberg (12 %) und der neu gebildete Gesamtzweckverband (88 %) sein.
Im Mai finden Sonder-Verbandsversammlungen der Zweckverbände statt, in denen die Bürgermeister entsprechend der Entscheidung ihrer Gemeinde beschließen.
Nach ausführlicher Beratung stimmt der Gemeinderat dem Beitritt des Zweckverbands KDRS zur Datenzentrale Baden-Württemberg und der Vereinigung mit den Zweckverbänden KIRU und KIVBF zum Gesamtzweckverband 4IT zu.
Der Gemeinderat beauftragt den Bürgermeister, in der Verbandsversammlung des Zweckverbandes KDRS die Organe des Zweckverbands zum Vollzug aller hierzu notwendigen Handlungen zu bevollmächtigen.

Zu den notwendigen Handlungen gehören (insbesondere):
a. die Zustimmung zum Beitritt des Zweckverbands KDRS zur Datenzentrale Baden-Württemberg durch Vereinbarung der Änderung der Satzung der Datenzentrale Baden-Württemberg
b. die Zustimmung zum vorgesehenen Vermögensausgleich
c. die Zustimmung zur Verschmelzung der Betriebsgesellschaften IIRU, KRBF und RZRS zu einer hundertprozentigen Tochter der aus der Datenzentrale Baden-Württemberg mit Beitritt der Zweckverbände hervorgehenden ITEOS (AöR)
d. die Zustimmung zum Fusionsvertrag der drei Zweckverbände KDRS, KIRU und KIVBF und ihrer Tochtergesellschaften sowie der Datenzentrale Baden-Württemberg
e. die Zustimmung zur Vereinigung der drei Zweckverbände KDRS, KIRU und KIVBF zum Gesamtzweckverband 4IT

Einbeziehungssatzung „Im Hofacker" in Auendorf
- **Aufstellungs- und Entwurfsbeschluss im vereinfachten Verfahren gem. § 13 BauGB**
- **Öffentliche Auslegung und Beteiligung der Behörden und der sonstigen Träger öffentlicher Belange**

BM Juhn trägt vor, dass die Eigentümer des FlSt.-Nr. 895 letztes Jahr eine Bauvoranfrage eingereicht hätten, um die Bebaubarkeit des Grundstücks zu klären. Hierzu habe auch ein Vor-Ort-Termin mit dem Landratsamt stattgefunden.
Da das Grundstück weder im Geltungsbereich eines Bebauungsplans noch innerhalb der im Zusammenhang bebauten Ortsteile liegt, wurde die Bauvoranfrage abgelehnt.
Der Bebauungszusammenhang reicht so weit, wie die aufeinanderfolgende Bebauung trotz vorhandener Baulücken den Eindruck der Geschlossenheit (Zusammengehörigkeit) vermittelt. Innerhalb eines solchen Bebauungszusammenhangs liegt ein Grundstück nur dann, wenn es einen Bestandteil des Zusammenhangs bildet, selbst also an dem Eindruck der Geschlossenheit und Zusammengehörigkeit teilnimmt. Im Regelfall endet der Bebauungszusammenhang mit dem letzten Baukörper. Bei einer unregelmäßigen Bebauung des Ortsrandes kann die Grenzlinie zwischen Innen- und Außenbereich nicht etwa entlang den am weitesten in den Außenbereich hineinragenden Gebäuden gezogen werden, vielmehr ist die Grenzlinie grundsätzlich entlang jedem einzelnen Haus zu ziehen, auch wenn sich dadurch eine verwinkelte Abgrenzung ergibt.
Nach diesen Kriterien nimmt der Standort des geplanten Gebäudes nicht an einem Bebauungszusammenhang teil,

sondern liegt im Außenbereich. Besonderheiten wie geographische Einschnitte, die - wie etwa Dämme, Flüsse o. Ä. - dem Innenbereich eine sich aus der natürlichen Situation ergebende natürliche Grenze ziehen, liegen nicht vor. Aufgrund der baulichen Struktur und der örtlichen Gegebenheiten ist das Grundstück jedoch durch den angrenzenden (bebauten) Innenbereich geprägt.
Durch eine Einbeziehungssatzung können einzelne Außenbereichsflächen (§ 35 BauGB) in den im Zusammenhang bebauten Ortsteil einbezogen werden, wenn die einbezogenen Flächen durch die bauliche Nutzung des angrenzenden Innenbereichs (§ 34 BauGB) entsprechend geprägt sind.
Um für die geplante Bebauung ein verbindliches Planungsrecht zu schaffen, sei die Aufstellung einer Einbeziehungssatzung erforderlich. Durch das Verfahren sei gewährleistet, dass private und öffentliche Belange gerecht gegeneinander und untereinander abgewogen werden.
Die Aufstellung der Einbeziehungssatzung „Im Hofacker" in Auendorf werde im vereinfachten Verfahren nach § 13 BauGB ohne frühzeitige Unterrichtung und Erörterung nach § 3 (1) und § 4 (1) BauGB sowie ohne Umweltprüfung und Umweltbericht durchgeführt.
Die Verwaltung schlägt vor, den vom Büro mquadrat erarbeiteten Entwurf der Einbeziehungssatzung „Im Hofacker" in Auendorf i. d. F. vom 22.03.2018 zu beschließen. Im Anschluss daran wird die Einbeziehungssatzung für die Dauer eines Monats öffentlich ausgelegt. Dabei erhält die Öffentlichkeit die Möglichkeit, Stellung zu beziehen und Anregungen vorzubringen. Gleichzeitig werden die Behörden von der Auslegung informiert und um Stellungnahme gebeten. Die Ergebnisse werden dem Gemeinderat zum nächsten Verfahrensschritt vorgestellt.
Nach einigen Rückfragen, beschließt der Gemeinderat für den im Lageplan vom 22.03.2018 dargestellten Bereich nach § 2 Abs. 1 BauGB die Aufstellung der Einbeziehungssatzung „Im Hofacker" in Auendorf im vereinfachten Verfahren nach § 13 Baugesetzbuch (BauGB).
Der vorgelegte Entwurf der Einbeziehungssatzung „Im Hofacker" in Auendorf in der Fassung vom 22.03.2018 wurde gebilligt.
Die öffentliche Auslegung nach § 3 Abs. 2 BauGB wird in Form einer einmonatigen Planauflage mit Gelegenheit zur Äußerung und zur Erörterung der Planung durchgeführt. Die Beteiligung der Behörden und der sonstigen Träger öffentlicher Belange wird nach § 4 Abs. 2 BauGB durchgeführt. Diese Beschlüsse des Gemeinderates werden gemäß § 2 Abs. 1 BauGB öffentlich bekannt gemacht.

Modernisierung des Bürgerhauses
– Auftragsvergaben Sanitär und Heizung
BM Juhn trägt vor, dass die notwendigen Arbeiten für Sanitär und Heizung entsprechend der Planung nun beschränkt ausgeschrieben wurden. Es wurden jeweils zwei Firmen angeschrieben. Abgegeben hat für jedes Gewerk nur ein Anbieter.
Der Gemeinderat beschließt daraufhin, den Auftrag für Sanitär an die Fa. Stadler aus Gosbach zum Angebotspreis mit 18.420,45 Euro unter Vorbehalt der Prüfung durch den Fachingenieur zu vergeben. Außerdem wird der Auftrag für Heizung ebenfalls an die Firma Stadler aus Gosbach zum Angebotspreis mit 14.382,70 Euro vergeben.

Bauanträge
Folgendem Bauvorantrag wurde zugestimmt sowie das erforderliche Einvernehmen der Gemeinde nach den §§ 30 und 36 BauGB erteilt:
- Errichtung einer Terrassenüberdachung aus mobilen Sonnen- und Windschutzelementen auf dem Grundstück Flurstück Nr. 720 in Gosbach

Bekanntgaben und Verschiedenes
Verbandsversammlung Schwäbische Alb (Bahnhof Merklingen)
BM Juhn teilt mit, dass die Gemeinde ab 01.04.2018 Mitglied im Verband Region Schwäbische Alb sei. Vertreter sei GR Steck und er als Bürgermeister. Es werden keine weiteren Kommunen mehr aufgenommen. Insgesamt würden dem Verband nun 12 Kommunen angehören.

Gewerbegebiet „Sänder Nord"
Zwischenzeitlich liegt die Genehmigung des geänderten Flächennutzungsplans vor.
Der Bebauungsplan wurde daraus entwickelt, so dass es damit beim Gewerbegebiet Sänder Nord weitergehen kann.

Turnhalle Gosbach
BM Juhn teilt mit, dass die Verwaltung für die Erneuerung der Haupteingangstüre der Turnhalle von zwei Unternehmen Angebote eingeholt habe. Der wirtschaftlichste Bieter sei die Firma Peter+Udo Ebner GbR aus Geislingen. Die Firma biete sowohl eine Ausführung in Aluminium, als auch in Holz an. Daraufhin fasst der Gemeinderat den Beschluss den Auftrag zur Erneuerung der Haupteingangstüre für die Turnhalle in Gosbach in der Ausführung Aluminium an die Firma Peter+Udo Ebner GbR aus Geislingen zum Angebotspreis von 10.932,53 Euro zu vergeben.
BM Juhn führt aus, dass am 28. Februar 2018 gemeinsam mit dem Gemeinderat eine Begehung der Küche in der Turnhalle stattgefunden habe. Daraufhin habe die Verwaltung die Firma HoGaKa Profi GmbH um ein Angebot für die Erneuerung der Arbeitstischanlage und einem neuen Wandhängeschrank gebeten. Das Angebot liegt bei 12.023,23 Euro.
Der Gemeinderat beschließt, die Firma HoGaKa Profi GmbH mit der Erneuerung der Arbeitstischanlage und einem neuen Wandhängeschrank für die Turnhalle Gosbach zum Angebotspreis von 12.023,23 Euro zu beauftragen.

Aussegnungshalle Friedhof Auendorf
BM Juhn erläutert, dass die Türe zum Materiallager an Aussegnungsgebäude auf dem Friedhof in Auendorf stark marode sei und dringend erneuert werden müsse. Dafür habe die Verwaltung von zwei Unternehmen Angebote eingeholt. Der wirtschaftlichste Bieter sei die Schreinerei Schweizer aus Auendorf. Die Ausführung werde in Holz erfolgen. #
Der Gemeinderat beschließt, den Auftrag an die Schreinerei Schweizer aus Auendorf zum Angebotspreis von 10.902,78 Euro zu vergeben.

BM Juhn gibt verschiedene Termine bekannt:
23.03. Hauptversammlung Feuerwehr
27.03. Verwaltungsrat Landeswasserversorgung
27.03. Info-Veranstaltung „Wie geht es weiter mit der A8"
28.03. Jagdgenossenschaftsversammlung
10.04. Tourismusbeirat
12.04. ESA-Mitgliederversammlung
12.04. nächste Sitzung

Bekanntgabe der in nichtöffentlicher Sitzung gefassten Beschlüsse
Die Gemeinde Bad Ditzenbach wird sich finanziell nicht an der Entfernung des nicht mehr verkehrssicheren, privaten Baumes an der Grotte beim Friedhof Gosbach beteiligen.

Der öffentliche Teil dieser Sitzung endete mit Anfragen und Anregungen der Gemeinderäte und einer Frageviertelstunde für die Zuhörer/-innen.

Öffentliche Bekanntmachung

Wirksamkeit 1. Änderung des Flächennutzungsplans der Vereinbarten Verwaltungsgemeinschaft Deggingen/Bad Ditzenbach 2025 im Bereich „Sportanlagen am Mühlbach" in Deggingen und „Sänder-Nord" in Gosbach

Das Landratsamt Göppingen hat mit Bescheid vom 07.03.2018 (Az.: 21 C 621.31) die von der Vereinbarten Verwaltungsgemeinschaft Deggingen/Bad Ditzenbach in öffentlicher Sitzung am 27.02.2018 festgestellte 1. Änderung des Flächennutzungsplans 2025 genehmigt. Für den Geltungsbereich ist der Lageplan der Feststellung vom Büro mquadrat vom 27.02.2018 maßgebend.

Die Genehmigung betrifft folgende Flächen:

„Sportanlagen am Mühlbach" in Deggingen

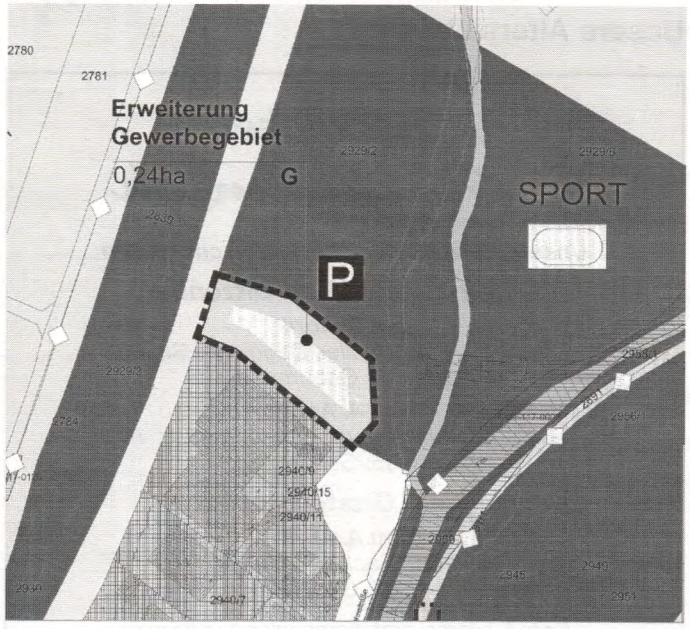

„Sänder-Nord" in Gosbach

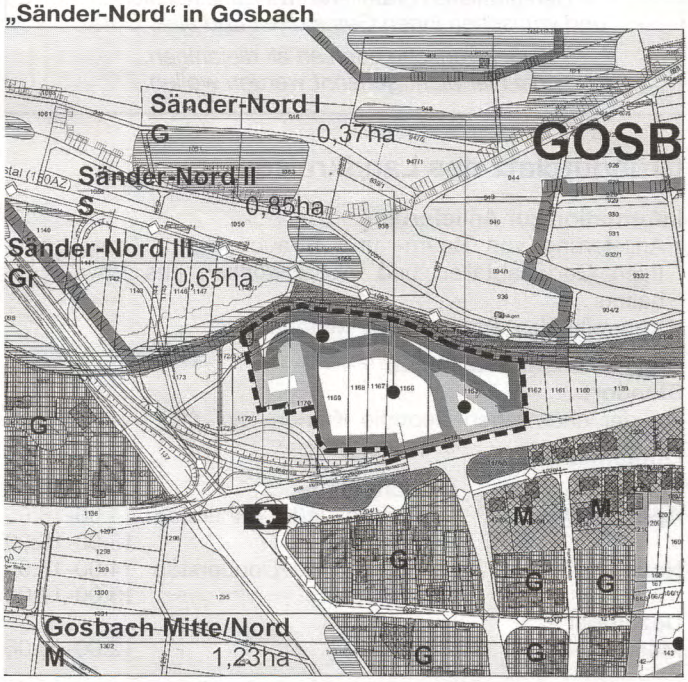

Mit dieser Bekanntmachung wird die 1. Änderung des Flächennutzungsplans gem. § 6 Abs. 5 BauGB wirksam.
Die Unterlagen zur 1. Änderung des Flächennutzungsplans können einschließlich der Begründung, dem Umweltbericht und der zusammenfassenden Erklärung nach § 6 Abs. 5 BauGB im Bürgermeisteramt Deggingen, Bahnhofstraße 9, 73326 Deggingen, sowie im Bürgermeisteramt Bad Ditzenbach, Hauptstraße 40, 73342 Bad Ditzenbach während der üblichen Dienstzeiten eingesehen werden. Jedermann kann über deren Inhalt Auskunft verlangen.
Eine Verletzung der in § 214 Abs. 1 Satz 1 Nr. 1-3 und Abs. 2 BauGB bezeichneten Verfahrens- und Formvorschriften sowie Mängel in der Abwägung nach § 214 Abs. 3 Satz 2 BauGB sind gemäß § 215 Abs. 1 Nr. 1-3 BauGB unbeachtlich, wenn sie nicht innerhalb von einem Jahr seit dieser Bekanntmachung schriftlich gegenüber der Gemeinde geltend gemacht worden sind. Bei der Geltendmachung ist der Sachverhalt, der die Verletzung oder den Mangel begründen soll, dazulegen.

Deggingen, den 28.03.2018

Karl Weber
Verbandsvorsitzender

NOTDIENSTE

Ärztlicher Sonntagsdienst

Allgemeiner Notfalldienst 116117

Zentrale Notfallpraxen in der Helfensteinklinik Geislingen und Klinik am Eichert Göppingen Samstag, Sonntag, feiertags 8-22 Uhr

Zentrale Notfallpraxis für Kinder

Telefon 0180 607 1611

Klinik am Eichert, Göppingen
Eichertstraße 3, 73035 Göppingen
Samstag, Sonntag, feiertags 8-22 Uhr

Zahnärztlicher Sonntagsdienst

Den zahnärztlichen Notfalldienst an Wochenenden und Feiertagen können Sie zentral über den Anrufbeantworter der Kassenzahnärztlichen Vereinigung Stuttgart unter der Rufnummer **0711 7877766** erfragen.

Apotheken-Notdienst

Donnerstag, 29.03.2018: Bad-Apotheke Überkingen
Tel.: 07331 - 6 48 48, Otto-Neidhart-Platz 2
Rathaus-Apotheke Böhmenkirch
Tel.: 07332 - 53 54, Friedhofstr. 6
Freitag, 30.03.2018: Stern-Apotheke Geislingen
Tel.: 07331 - 6 45 79, Tälesbahnstr. 2
Samstag, 31.03.2018: Wölk-Apotheke Geislingen
Tel.: 07331 - 6 32 44, Stuttgarter Str. 100
Sonntag, 01.04.2018: Johannes-Apotheke Gingen
Tel.: 07162 - 86 26, Bahnhofstr. 24
Otto-Christin'sche Apotheke Deggingen
Tel.: 07334 - 9 61 40, Mühlstr. 2 - 4
Montag, 02.04.2018: Apotheke im Nel Mezzo Geislingen
Tel.: 07331 - 3 05 99 99, Bahnhofstr. 94
Dienstag, 03.04.2018: Fils-Apotheke Geislingen
Tel.: 07331 - 6 33 05, Überkinger Str. 59
Mittwoch, 04.04.2018: Helfenstein-Apotheke Geislingen
Tel.: 07331 - 98 63 90, Eybstr. 16
Donnerstag, 05.04.2018: Obere Apotheke
i. d. Altstadt Geislingen
Tel.: 07331 - 4 19 71, Hauptstr. 19

Wochen-, Sonn- und Feiertage von 8.30 Uhr bis nächsten Morgen 8.30 Uhr. Samstags von 12.30 Uhr bis sonntagmorgens 8.30 Uhr.

Es können sich kurzfristige Änderungen im Notfalldienstplan ergeben - bitte beachten Sie die tägliche Veröffentlichung in der Geislinger Zeitung.

Wichtiges auf einen Blick

Im Notfall stehen Sie nie alleine da.
Hier können Sie entsprechend Hilfe anfordern:

Notarzt
Deutsches Rotes Kreuz Geislingen an der Steige
Rettungsdienst **Notruf: 112**

Deutsches Rotes Kreuz
Rettungsdienst und Krankentransport
(rund um die Uhr) Telefon: 07161 19222

Polizei
Polizeiposten Deggingen, Kaplaneigasse 8, Deggingen
Telefon: 07334 924990 **Notruf: 110**

Feuerwehr
Feuerwehrkommandant Michael Ziegelin,
Krügerstraße 29/1, Bad Ditzenbach-Auendorf
Telefon: 07334 9219724 **Notruf: 112**

Feuerwehrgerätehaus, Helfensteinstraße 18,
Bad Ditzenbach **Telefon: 07334 921141,**
Fax: 07334 921142

Feuerwehrgerätehaus, Talstraße 2, Bad Ditzenbach-Auendorf

Stromversorgung
Alb-Elektrizitätswerk Energieversorgung, Albwerk GmbH & Co. KG, Eybstraße 98 - 100, 73312 Geislingen/Steige
Störungsnummer: **07331 209-777**

Wasserversorgung
Gemeinde Bad Ditzenbach, Hauptstraße 40,
Bad Ditzenbach, **Telefon: 07334 9601-0**
(nach Dienstschluss: Wasserwärter Herr Eitel,
Mobil: 0178 4811932)

Elektro-Notdienst der Innung Göppingen
Telefon 07161 500506

Frauen- und Kinderhilfe Göppingen e.V.

Haus für misshandelte Frauen und deren Kinder; Aufnahme und Beratung, Tel. 07161 72769, Postfach 426

Erreichbarkeit des Frauenhauses Göppingen

Montag - Donnerstag	von 8.15 bis 16.00 Uhr
Freitag	von 8.15 bis 12.30 Uhr

Sozialstation Oberes Filstal

- Ihr Partner in der Pflege -

Telefon: 07334 8989, Pflegedienstleitung: Herr Ulrich Kausch, Am Park 9 in 73326 Deggingen
Mail: sozialstation-deggingen@t-online.de
Homepage: www.sozialstation-deggingen.de

Bürozeiten:
Montag - Freitag 8 - 12 Uhr und nach Vereinbarung

Wochenend-/Feiertagsdienste:
Für Notfälle/Nachrichten steht ein Anrufbeantworter zur Verfügung, der regelmäßig abgehört wird.

Leistungsangebote:
- Häusliche Kranken- und Altenpflege
- Palliativ-Pflege
- Wundmanagement
- Fußpflege und Reflexzonenmassage
- Verhinderungspflege
  (Vertretung von pflegenden Angehörigen)
- Hauswirtschaftliche Versorgung
- Nachbarschaftshilfe
  (u.a. Begleitungen bei Spaziergängen, Einkaufen etc.)
- 24 Stunden Rufbereitschaft
- Krankenpflegekurse für pflegende Angehörige
- Pflegeberatung
- Grundversorgung Betreutes Wohnen
- Tagespflege
- Essen auf Rädern

Gerne senden wir Ihnen auch unser Prospektmaterial zu.

Wir sind Vertragspartner aller Kranken- und Pflegekassen.

Sie erhalten gerne von uns individuelle und kompetente Beratung in allen Fragen der häuslichen Pflege. Außerdem erhalten Sie von uns Informationen über die verschiedenen Leistungen der Kranken- und Pflegeversicherung sowie Hilfe bei deren Beantragung.

PFLEGE STÜTZPUNKT BADEN-WÜRTTEMBERG LANDKREIS GÖPPINGEN

Neutrale, umfassende, individuelle und kostenlose Beratung rund um das Thema Pflegebedürftigkeit und Betreuung.

Sprechzeiten:
Mo. - Do. 9.00 - 12.30 Uhr, Mo., Di., Do. 14.00 - 15.00 Uhr

Landratsamt Göppingen, Lorcher Str. 6, 73033 Göppingen
Tel.: 07161 202-9110, Fax: 07161 202-9115
E-Mail: pflegestuetzpunkt@landkreis-goeppingen.de
Internet: www.psp-gp.de

Unsere Altersjubilare

Herzlichen Glückwunsch

Unsere herzlichsten Glückwünsche gelten

aus dem Ortsteil Bad Ditzenbach

am 2. April
Frau Silvia Pulvermüller, Degginger Str. 20
zum 75. Geburtstag

am 4. April
Frau Helga Schwanzara, Auendorfer Str. 10/4
zum 85. Geburtstag

aus dem Ortsteil Gosbach

am 4. April
Frau Irene Backes, Schulstr. 28
zum 80. Geburtstag

Den Jubilaren gratulieren wir ganz herzlich und wünschen ihnen Gesundheit und alles Gute.

Glückwünsche auch an all diejenigen, die hier nicht genannt werden wollen.

Grüngutplatz des Landkreises

Information zur Anlieferung
- Anlieferung von Baum- und Strauchschnitt, Gras, sonstigen Gartenabfällen und Wurzelstöcken aus Privathaushalten;
- Kontrolle des angelieferten Materials

Bad Ditzenbach-Gosbach
Standort:
auf der ehemaligen Deponie Krähensteig

Öffnungszeiten

Zeitraum	Wochentage	Uhrzeiten
April bis Oktober	Dienstag und Donnerstag	14:00-18:00
	Samstag	13:00-18:00
November	Dienstag und Donnerstag	14:00-17:00
	Samstag	13:00-17:00
Dezember - März	Samstag	12:00-16:00

Deggingen

April bis Oktober	Mittwoch und Freitag	14:00-18:00
	Samstag	09:00-18:00
November	Mittwoch und Freitag	14:00-17:00
	Samstag	09:00-17:00
Dezember bis März	Samstag	12:00-16:00

Landwirte aus Deggingen, Bad Überkingen und Bad Ditzenbach können Baumschnitt anliefern.

Terminverschiebungen bei der Restmüllabfuhr an Ostern 2018

Im März und April werden alle Abfuhrtermine um einen Tag verschoben.
Die Abfuhr vom Karfreitag, 30.03.2018,
wird nachgeholt am Samstag, 31.03.2018.

Die Abfuhr der Biobeutel verschiebt sich ebenfalls um einen Tag nach hinten.

Bei den Gelben Säcken werden einzelne Termine vorverlegt. Maßgeblich ist der Abfuhrplan der Firma Remondis.

Die 2018er-Müllmarke gehört auf den Tonnendeckel!

Seit 12. März werden Restmülltonnen mit alter Marke nicht mehr geleert

Das Jahr 2017 ist endgültig vorbei – auch bei der Müllabfuhr. Die aktuelle 2018er-Marke sollte zwischenzeitlich auf allen Tonnendeckeln kleben, nicht ungenutzt auf dem Gebührenbescheid. Seit dem 12. März bleiben Restmülltonnen mit alter Gebührenmarke ungeleert stehen.

Viele Haushalte nutzten zudem den neuen Gebührenbescheid, um von der 14-täglichen Abholung auf die günstigere 4-wöchentliche Abfuhr umzusteigen. Die 4-Wochen-Termine sind fix und im Abfall-ABC gelb markiert. Mit der entsprechenden Gebührenmarke beklebte Restmülltonnen werden nur an diesen Terminen geleert.

Noch ein Tipp: Die Restmüllbehälter müssen am Abfuhrtag bis spätestens 6 Uhr am Straßenrand bereitstehen, auch wenn das Fahrzeug vermeintlich immer zu einer späteren Uhrzeit kommt. Bei Fahrerwechsel oder Umstellen der Sammeltour kann es durchaus vorkommen, dass die Fahrzeuge schon früher die Straßen abfahren.

Bürgerbüro und Postagentur geschlossen

Bürgerbüro mit Postagentur ist am **Samstag, den 31.03.2018** geschlossen.

Die Gemeinde Bad Ditzenbach sucht für das Jahr 2018 wieder

ehrenamtliche Aufsichtspersonen

(gerne auch Schüler/innen ab 16 Jahren)

für die Ausstellung im Westbergfried „Geschichte im Turm – 1000 Jahre Hiltenburg", die von **April - Oktober** jeden Sonn- und Feiertag von **11.00 Uhr bis 17.00 Uhr** für die Öffentlichkeit zugänglich sein soll.

Zu ihrer Tätigkeit gehört das Auf- und Abschließen des Westbergfrieds sowie die Aufsicht im Turm während der Öffnungszeit von 11.00 bis 17.00 Uhr.

Wir suchen verschiedene Personen, die einzelne oder auch mehrere Sonn- bzw. Feiertage in der Zeit von April bis Oktober übernehmen können.

Sie erhalten dafür eine Entschädigung nach der Satzung über die Entschädigung für ehrenamtliche Tätigkeit der Gemeinde Bad Ditzenbach (50,00 €).

Sollten Sie Interesse an einer solchen Aufsichtstätigkeit an einem Sonn- oder Feiertag haben, können Sie sich gerne an das Bürgerbüro (Tel. 07334 9601-0 oder per E-Mail: info@badditzenbach.de) wenden.

Folgende Sonn- und Feiertage sind noch zu belegen:
02.04. Ostermontag; 29.04.
06.05.; 13.05.; 27.05.
29.07.
12.08.; 26.08.
09.09.; 30.09.
03.10. Tag der Deutschen Einheit

Lokale Agenda Bad Ditzenbach

Die gute Tat:

„Zu verschenken!"

Zum Wegwerfen zu schade, aber wohin mit dem guten Stück? Im Rathaus, Telefon 07334/9601-0, wird der Artikel kostenlos notiert und im nächsten Mitteilungsblatt mit Ihrer Telefonnummer veröffentlicht. Interessenten können sich dann direkt mit Ihnen in Verbindung setzen.

So erreichen Sie ohne große Mühe und Kosten, einfach in Form einer Tat, dass das gute Stück einen neuen Besitzer findet. Bitte geben Sie auf dem Rathaus Bescheid, wenn ein Artikel verschenkt wurde.

Vogelkäfig für Nymphensittiche	07335/920515
Langlaufski Damen mit Stiefeln	07334/959653

Freundeskreis Asyl Bad Ditzenbach

Unser Begegnungsfrühstück am 24. März 2018 begann mit:

... und einem gut gelaunten Organisationsteam

... setzte sich fort mit guten Gesprächen

... in fröhlichen Runden

... gutem Essen

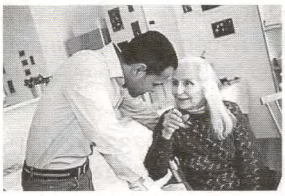

... Austausch von Neuigkeiten

... neuen „alten" Freunden

und unglaublich leckeren internationalen Gerichten.

Tschüss bis zum nächsten Mal – dann vielleicht ja auch mit Ihnen. Wir würden uns freuen.

Ein riesengroßes DANKESCHÖN an alle fleißigen Helfer/-innen und Hände.

Wir haben uns sehr über zahlreiche Gäste gefreut – darüber bekannte und neue Gesichter begrüßen zu können und hoffen, dass Sie beim nächsten Mal auch mit dabei sind.

Ihnen alle wünschen wir frohe Ostern.

Wir sehen uns danach fröhlich, friedlich und guten Mutes wieder montags im Treffpunkt Miteinander 15:30 bis 18:00 Uhr bei Kaffee oder Tee und z. B. einer interessanten Partie Schach.

Spielplatzinitiative Bad Ditzenbach

Spatenstich für Spielplatz in der Mühlstraße

Perfektes Wetter, fleißige Helfer...der bisherige Spielplatz Mühlstraße gehört der Vergangenheit an!

Bereits um 8.00 Uhr am frühen Morgen begann am vergangenen Samstag der Abriss des alten Spielturms, die Entfernung der Steinumrandung am bisherigen Sandkasten (in Handarbeit und toller Unterstützung der Kids) und die Vorbereitung des Geländes für die neuen Geräte!
Ein dickes DANKESCHÖN an alle Helfer (ob GROSS oder KLEIN), die Verpflegung und das Durchhaltevermögen aller Beteiligten!

Wahnsinn welch Unterstützung wir an diesem Samstag erhalten haben – ohne die Hilfe aller Beteiligten wäre das so genial nicht möglich gewesen!

Nun hoffen wir, dass die Lieferung und der Aufbau der neuen Geräte genauso schnell und unkompliziert vorgenommen werden kann und wir unseren Spielplatz hoffentlich bereits Anfang Mai an der Kunstnacht einweihen können.

Eure Spielplatzinitiative

Tourismus- und Kulturbüro Bad Ditzenbach
"Haus des Gastes", Tel. (0 73 34) 69 11

Galerie im Haus des Gastes
Ausstellung "Op Art" von Karl Oßwald
bis 27. April 2018

Ostermontag, 2. April 2018, 17.00 Uhr
Festliche BACH-Trompeten-GALA
Im Glanz von Trompeten, Pauken und Orgel
Zu einer schönen Tradition ist es geworden, Ostern in der Wallfahrtskirche Ave Maria in Deggingen mit festlichen Trompeten- und Orgelklängen zu feiern.
Trompetenensemble Rippas (Zürich/Stuttgart)
Prof. Claude Rippas, Johannes Knoblauch,
Joachim Jung, Trompete/Corno da caccia
Uwe Arlt, Barockpauken/Perkussion
KMD Friedrich Fröschle (Ulmer Münsterorganist i. R.), Orgel
In der besonderen Atmosphäre der berühmten Rokokokirche erklingen glanzvolle Suiten, Toccaten und virtuose Orgelwerke von J. S. Bach, G. Fr. Händel, G. Ph. Telemann und G. Caccini
Kartenvorverkauf: € 19,-/15,-
Deggingen: Schreibwaren Beißwenger, Tel.: 07334/5204
Bad Ditzenbach: Bücherwelt, Tel.: 07335/920714
Tageskasse und Einlass ab 16.00 Uhr
Ort: Wallfahrtskirche Ave Maria in Deggingen

Mittwoch, 4. April 2018
Tanznachmittag mit „Duo Starlight"
Gemütlicher Nachmittag mit musikalischer Unterhaltung zum Tanzen oder sich unterhalten.
Das Café „Filsblick" lädt ein zu Kaffee und Kuchen.
von 14:30 bis 17:30 Uhr
Eintritt: 3,00 € / mit Kurgastkarte

Vorschau
Samstag, 14. April 2018
Frühlingsfest der Musikkapelle Bad Ditzenbach
Zünftige Blasmusik und Partyhits präsentiert von der MK Bad Ditzenbach, dem Jugend-Projektorchester und Mahama Music
Partymusik mit DZ
Trachten sind willkommen
Ort: Gemeindehalle in Mühlhausen
Eintritt: 6,00 € / Kartenvorverkauf im Tourismus- und Kulturbüro
8,00 € / Abendkasse

7. Bad Ditzenbacher Kunstnacht
Samstag, 5. Mai 2018 ab 17 Uhr
Vorverkauf: 3,- Euro im Tourismus- und Kulturbüro

Kurse Haus des Familie, Geislingen, Tel. 07331/69197

Erste Hilfe für Senioren – Heinz Fuchs, Ausbilder für Erste Hilfe Malteser
1 Nachmittag
Dieser Kurs beinhaltet Theorie und Praxis. Sie erhalten an diesem Nachmittag Anleitungen, was zu tun ist bei folgenden Notfällen: Schlaganfall - Herzinfarkt - Sturzverletzungen - Atemnot - Asthma. Zudem ist es wichtig, die lebensnotwendigen Funktionen zu überprüfen.
Wie macht man das?
Des Weiteren erhalten Sie Informationen zum Hausnotruf.
18A5353 Mittwoch, 11. April 2018, 15:00 Uhr
Kursgebühr: 9,00 € Einzelperson, 16,00 € Partnergebühr
Ort: Haus der Familie, Raum 2

Pilates für Mutter mit Kind bis zu 1 Jahr – Nadine Vetter
10 Vormittage
Nach der Entbindung müssen der Beckenboden und die Bauchmuskulatur wieder gestärkt werden. Pilates trainiert diese Muskeln gezielt. Dieser Kurs bietet Ihnen ein ganzheitliches Training mit Ihrem Baby.
18B1245 ab Donnerstag, 12. April 2018, 10:45 – 11:45 Uhr
Kursgebühr: 60,00 €
Ort: Haus der Familie Raum 1

Baby-Mama-Yoga bis zu 1 Jahr – Doris Mathes, Yogalehrerin
8 Termine
18B1251 ab Mittwoch, 11. April 2018, 10:00 – 11:00 Uhr
Kursgebühr: 50,00 €
Ort: Haus der Familie, Raum 1

Nähkurs für SchülerInnen für Fortgeschrittene ab 10 Jahre
Ursula Uhl-Hafner
18B6626 ab Freitag, 13. April 2018, 15:00 – 17:30 Uhr
Kursgebühr: 54,00 € für 6 Termine
Ort: Haus der Familie, Raum 3

Die Folgen von Krieg und ihre Auswirkungen auf die Erziehung bis in die heutige Generation
Monika Mayer-Beck
1 Abend
Unsere deutsche Kriegsvergangenheit wirkt sich heute noch bis in die dritte Generation aus. Lange wurden die Kriegs- und Fluchterfahrungen totgeschwiegen. Das Ausblenden dieser schrecklichen Erfahrungen hat weitreichende Auswirkungen auch auf die Erziehung und Entwicklung der nächsten Generation. Gefühle zeigen war tabu, dafür war Fleiß wichtiges Erziehungsprinzip. Die Folgen daraus sind heute noch spürbar. Wen dieses Thema anspricht, oder wer dieses aus seiner Familie kennt, erhält hier die Gelegenheit, sich gemeinsam mit anderen auszutauschen.
18B5021 Donnerstag, 19. April 2018, 18:00 – 19:30 Uhr
Kursgebühr: 6,00 €
Ort: Haus der Familie, Raum 2

Generationen ohne Kindheit - Brunhilde und Jürgen Peylo
„Erlebnisse erzählt aus der Kriegs- und Nachkriegszeit" mit Jürgen u. Brunhilde Peylo.
In lockerer Gesprächsrunde bei Kaffee und Gebäck tauschen wir uns über Erlebnisse der Flucht und der Nachkriegszeit aus.
Bringen Sie Ihre Geschichte mit!
Es sind alle herzlich eingeladen, die selbst von ihren Erlebnissen berichten wollen oder sich für diese Erfahrungen interessieren.
18B5020 Donnerstag, 26. April 2018, 14:30 – 16:30 Uhr
Unkostenbeitrag: 4,00 €
Ort: Haus der Familie Raum 2

Volkshochschule Oberes Filstal

Bei folgenden Kursen sind noch Plätze frei:

Nr. 71189
Vokabeln lernen wie im Schlaf!
Sie haben eine interessante Fortbildung gewählt: Fremdsprachen lernen und speziell „Vokabeln lernen". Sie werden überrascht sein welche einfachen Möglichkeiten es gibt. Ich selbst bin Gedächtnistrainer seit 20 Jahren und kann Ihnen mit einfachen Techniken zeigen, wie Sie in Zukunft leichter Vokabeln lernen können. Sie werden nach kleinen anfänglichen Hürden, die Sie stufenweise leicht bewältigen, überraschend feststellen, dass Ihre Lern- und Merkfähigkeit beachtlich gesteigert werden kann. „Je lockerer und leichter, desto mehr Stoff bzw. Vokabeln sind merkbar". Sie werden fragen, warum Ihnen diese Lernmethoden dann nicht schon während der Schulzeit beigebracht worden sind, wenn diese so gut sind. Nun die Antwort ist einfach: Damals gab es diese Entdeckungen noch nicht und schon gar nicht in der Perfektion, wie wir sie heute haben.

Freitag, 20.04.2018, 18:00 - 21:00 Uhr
Bürgerzentrum, EG, Bürgersaal, Bahnhofstraße 9,
73326 Deggingen
Gebühr: 25,00 €
Kursleitung: Bernd Haussmann,
Gedächtnistrainer

Nr. 71228
Ernährungstipps rund um Osteoporose und Rheuma
Bei Osteoporose oder auch sprichwörtlich „Brüchige Knochen" und Rheuma spielt die Ernährung eine wichtige Rolle. Ob vorbeugend oder als Therapieansatz kann mit einer gezielten Auswahl der Lebensmittel der Stoffwechsel unterstützt werden. Tipps für den Alltag sowie ein fundiertes Wissen zum Thema Ernährung bei Osteoporose und Rheuma möchte ich Ihnen mitgeben.
Freitag, 20.04.2018, 19:00 - 20:00 Uhr
Bürgerzentrum, 3. OG, VHS-Raum, Bahnhofstraße 9,
73326 Deggingen
Gebühr: 7,00 €
Kursleitung: Alisa Hertle

Für Rückfragen und Anmeldungen stehen Ihnen Frau Neher, Tel. 07334/78-260 und Frau Kugler, Tel. 07334/78-264 gerne zur Verfügung.

Schulen und Kindergärten

Hiltenburgschule

„Jugend trainiert für Olympia im Gerätturnen"
Am Donnerstag vor den Osterferien fand in Schwäbisch Gmünd der Grundschulwettkampf „Jugend trainiert für Olympia" im Bereich Gerätturnen statt. Gemeinsam mit den Schülern aus den Grundschulen Gosbach, Wiesensteig, Deggingen, Reichenbach, Unterböhringen und Gruibingen fuhren wir, wie die Jahre zuvor, mit dem Bus nach Schwäbisch Gmünd.
Dieses Jahr waren sehr viele Anfänger ohne Wettkampferfahrung dabei, deshalb war die Aufregung sehr groß. Alle hatten sich über die letzten Wochen sehr gut vorbereitet und somit konnte jeder seine Übungen am Reck, Sprung, Boden und am Schwebebalken/Barren sehr gut turnen.
Bei der Siegerehrung erhielten alle Teilnehmer eine Urkunde und jeder durfte sich noch ein kleines Geschenk aussuchen. Anschließend fuhren wir glücklich und erleichtert wieder mit dem Bus zurück ins Täle. Es war ein sehr anstrengender Tag und dennoch war es für alle ein tolles Erlebnis.
Die Schüler/innen trainieren beim TV Deggingen und wurden während des Wettkampfs von ihrer Trainerin Dunja Moser betreut. Herzlichen Dank auch an Frau Kummer, Frau Pfletschinger(beide Reichenbach/Täle) und Frau Kühnle (Unterböhringen), die als Betreuer mitgereist waren und als tolles Team die insgesamt 40 Kinder betreut hatten.

Ergebnisliste Kreisauswertung:
Mädchen Mannschaft:
1. Grundschule Wiesensteig I
2. Grundschule Gruibingen I
3. Grundschule Reichenbach/Täle
4. Grundschule Deggingen
5. Grundschule Bad Ditzenbach
6. Grundschule Gruibingen II
7. Grundschule Unterböhringen

Jungen Mannschaft:
1. Grundschule Gosbach
2. Grundschule Gruibingen I
3. Grundschule Gruibingen II
4. Grundschule Bad Ditzenbach I
5. Grundschule Bad Ditzenbach II

Tim Trefst, Tim Seebach, Gabriel Wenz, Luis Bergmann, Jonas Krapf, Leon Schneider, Janis Baumann, Lukas Neubert, Max Reichelt, Marvin Zentler, Mati Rösch, Ben Trefst

Ulrich-Schiegg-Schule Gosbach

Erstklässler hatten eine ereignisreiche Woche
Hier ist ihr Bericht:
„Am Dienstag sind wir von der Schule zum Edeka gegangen. Frau Dannenmann begrüßte uns und wir durften verschiedene Obstsorten probieren. Mit verbundenen Augen versuchten wir herauszuschmecken, ob es ein Obststück aus der Dose oder ein frisches Stück war. Frau Dannenmann zeigte uns auch, wie viel Zuckerstückchen in den Getränken sind.
Dann stellten wir einen gesunden Teller aus Obst und Gemüse zusammen und frühstückten nun gemeinsam. Am Ende durfte sich jeder sein Lieblingsobst oder -gemüse mit nach Hause nehmen. Vielen Dank, liebe Frau Dannenmann, für dieses schöne Erlebnis.
Ihre Klasse 1."

Tags drauf war die **Fachfrau für Zahngesundheit** zu Besuch in Klasse 1 und zeigte den Kindern die richtige Zahnputztechnik, sowie den Zusammenhang von gesunder Ernährung und gesunden Zähnen.
Im Anschluss daran ging es auch bereits los zur Osterwanderung.
Alle Kinder der Schule liefen gemeinsam mit Herrn Priel den **Kreuzweg** zur Kreuzkapelle. Gleich zu Beginn des Weges wurden wir von zwei Müttern mit wunderschön hergerichteten Karotten überrascht.
Vielen Dank dafür
an Anne Koslowski und Andrea Melgiovanni.

Die Karotten waren eine Spende von Frau Dannenmann. Auch dafür ein herzliches Dankeschön. In kürzester Zeit waren sie von den Kindern verspeist und wir setzten den Weg hinauf zur Kapelle fort. Bei herrlichem Sonnenschein hielten wir an einigen Stationen an und sangen Lieder. Herr Priel stimmte uns mit wohlgewählten Worten auf das Osterfest ein. Oben angekommen sangen wir noch gemeinsam in der Kapelle, vesperten im Schnee und genossen den Ausblick auf Gosbach und die schneebedeckten Dächer.

Am Freitag stand zum Abschluss vor den Osterferien ein weiterer Höhepunkt für die Kinder auf dem Programm: Im Rahmen unserer regelmäßig stattfindenden Vollversammlung, bei welcher stets allgemeine Probleme besprochen und Ehrungen vorgenommen werden, trafen wir uns diesmal alle mit Stühlen in der Aula. Zunächst konnten wir unser Turnteam für ihren 1. Platz in Schwäbisch Gmünd beglückwünschen. Anschließend erfuhren die Kinder durch einen Brief von Schwester Ludbirga, dass unsere Weihnachtsspende über 240 € gut in Simbabwe angekommen ist. Nach einem Gedichtvortrag von den Drittklässlern waren alle sehr erfreut über das leckere Osterfrühstück mit Ostereiern, Karottenstiften, Brezeln und Zopf, das wir gespendet bekommen haben.

EB

Malin freut sich über ihre Brezel

„Jugend trainiert für Olympia im Gerätturnen“
Kreissieger kommen aus Gosbach

Am Donnerstag vor den Osterferien fand in Schwäbisch Gmünd der Grundschulwettkampf „Jugend trainiert für Olympia“ im Bereich Gerätturnen statt.

Gemeinsam mit den Schülern aus den Grundschulen Bad Ditzenbach, Deggingen, Reichenbach/Täle, Unterböhringen, Wiesensteig und Gruibingen fuhren wir, wie die Jahre zuvor, mit dem Bus nach Schwäbisch Gmünd.

Die drei Jungs und zwei Mädchen hatten sich über die letzten Wochen sehr gut vorbereitet und somit konnte jeder seine Übungen am Reck, Sprung, Boden und am Schwebebalken/Barren sehr gut turnen. Da es nur eine gemischte Mannschaft gab, wurden die Gosbacher bei den Jungs gewertet und holten sich dort zum wiederholten Mal den Titel.

Alle Teilnehmer erhielten bei der Siegerehrung eine Urkunde und jeder durfte sich noch ein kleines Geschenk aussuchen. Die Siegermannschaften erhielten zudem noch einen Volley-Ball. Anschließend fuhren wir glücklich und erleichtert wieder mit dem Bus zurück ins Täle.

Es war ein sehr anstrengender Tag und dennoch war es für alle ein tolles Erlebnis.

Die Schülerinnen trainieren beim TV Deggingen und wurden während des Wettkampfs von ihrer Trainerin Dunja Moser betreut. Herzlichen Dank auch an Frau Kummer, Frau Pfletschinger (beide Reichenbach/Täle) und Frau Kühnle (Unterböhringen), die als Betreuer mitgereist waren und als tolles Team die insgesamt 40 Kinder betreut hatten.

Ergebnisliste Kreisauswertung:
Jungen Mannschaft:

1. Grundschule Gosbach
2. Grundschule Gruibingen I
3. GrundschuleGruibingen II
4. Grundschule Bad Ditzenbach I
5. Grundschule Bad Ditzenbach II

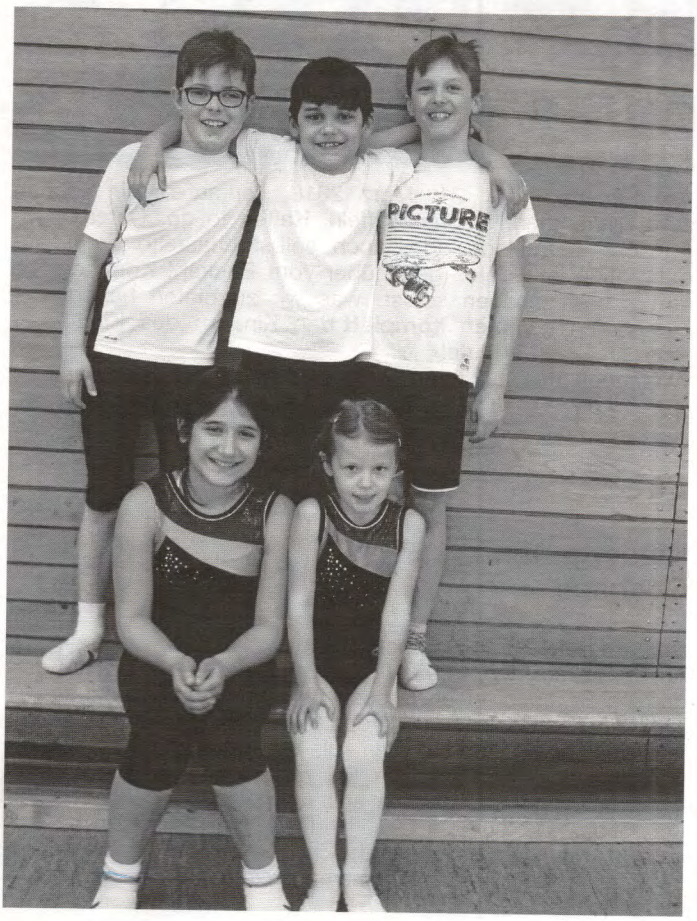

Betül Ay, Franziska Kreitner, Philipp Stehle, Mikael Schleicher, Alper Ay

Wir sagen Danke für die Einladung und kommen nächstes Jahr gerne wieder!
Es grüßen alle Kinder und Erzieherinnen aus dem Kindergarten in Gosbach

Bewegungskindergarten Auendorf

Unsere „Verkaufsaktion" im Edeka in Gosbach

Am Samstag, den 31. März 2018, verkaufen wir Kuchen zum Mitnehmen, frische Waffeln, Kaffee to go, Osterhasenpunsch, Marmelade oder auch selbstgebastelte Frühlingsdekoration im Edeka (gegenüber vom Bäcker)! Kommen Sie vorbei und schauen selbst, was wir zu bieten haben! Die Einnahmen kommen **komplett** den Kindern des Kindergartens Auendorf zugute!
Wir freuen uns auf Ihren Besuch!!

Die Kinder, Eltern und Erzieherinnen
des Kindergartens Auendorf

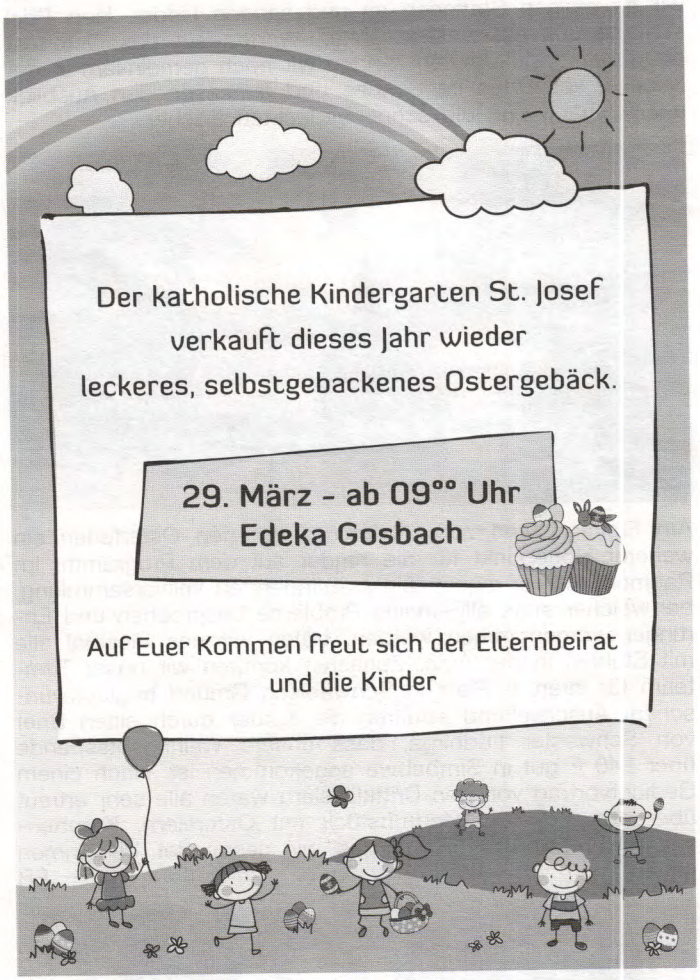

Kindergarten Gosbach

Besuch beim Seniorennachmittag

Am Mittwoch, den 14.03.18, machten die Kinder des Kindergartens St. Josef einen Besuch beim Seniorennachmittag. Die Kinder, in Begleitung von den Erzieherinnen, hatten sich gut vorbereitet und überraschten alle Senioren mit gesungenen und gesprochenen Beiträgen. Mit verschiedenen Fingerspielen, lustigen Texten und Liedern aus dem Kindergarten, erfreuten die Kinder alle Anwesenden. Und weil das Publikum so begeistert war, gab es noch als Zugabe den „Kartoffel-Song", bevor sich die Kinder mit einem gereimten Schlusswort verabschiedeten.

Kirchliche Mitteilungen

Katholische Kirchengemeinden

PFARRER Andreas Ehrlich, Kirchplatz 3, 73326 Deggingen
Tel. 07334 9597141 – Mail: ehrlich-andreas@t-online.de
Sprechzeiten im Kath. Pfarramt Bad Ditzenbach:
Donnerstag, 09.45 – 10.15 Uhr (nicht während der Ferien)

Wallfahrtskloster Ave Maria Deggingen
Tel.: 07334 9616-0

KATH. PFARRAMT ST. LAURENTIUS
Hauptstr. 13, 73342 Bad Ditzenbach
Tel.: 07334 4254, Fax: 07334 21102
Mail: St.LaurentiusBadDitzenbach@t-online.de

ÖFFNUNGSZEITEN PFARRBÜRO BAD DITZENBACH
Mo.: 15.00 – 17.00 Uhr, Di.: 15.00 – 18.00 Uhr,
Do.: 09.00 – 12.00 Uhr

ÖFFNUNGSZEITEN PFARRBÜRO GOSBACH
(Tel.: 07335 5743)
1. Mittwoch im Monat: 15.00 – 17.00 Uhr
(Suse Hascher-Wagner)

GEMEINDEREFERENT/-IN
Renate Franz, Tel.: 07331 68666
E-Mail: r.franz-deggingen@t-online.de
Erreichbarkeit in den Pfarrämtern:
Deggingen: Dienstag von 14.30 – 15.30 Uhr;
Tel.: 07334 959714-3
Gosbach: Dienstag von 16.00 – 17.00 Uhr;
Tel.: 07334 5743
Reichenbach: Freitag von 09.00 – 10.00 Uhr;
Tel.: 07334 4274
Josef Priel, Tel.: 07333 4823
E-Mail: josef.sabine.priel@t-online.de
Erreichbarkeit im Pfarramt Deggingen:
Mittwoch von 10.45 – 11.30 Uhr

MESNERINNEN
St. Laurentius, Bad Ditzenbach:
Suse Hascher-Wagner, Tel.: 07335 1851523
St. Magnus, Gosbach:
Kathrin Arndt
über Pfarrbüro Bad Ditzenbach, Tel.: 07334 4254

Kirchengemeinde St. Laurentius - Bad Ditzenbach

St. Walburga, Meschede

Donnerstag, 29. März – Gründonnerstag
11:15 Uhr Ministrantenprobe für die Osternacht in der Pfarrkirche St. Laurentius
18.00 Uhr *Messe vom Letzten Abendmahl* in der Pfarrkirche St. Michael in Drackenstein. Kommunion unter beiden Gestalten. Herzliche Einladung zur gestalteten Anbetungsstunde im Anschluss. Glocken und Orgel schweigen bis zur Osternacht.

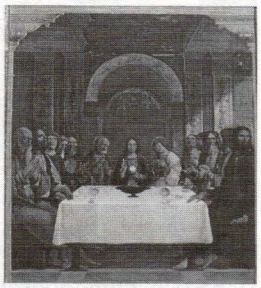

Freitag, 30. März – Karfreitag
(Fast- und Abstinenztag)
10.00 Uhr Kreuzweggebet in der Pfarrkirche St. Laurentius
10.30 Uhr Kinderkreuzweg in Deggingen an den Stationen nach Ave Maria (bei schlechtem Wetter im Canisiusheim)
15.00 Uhr Die Feier vom Leiden und Sterben Christi mit Kreuzverehrung in der Pfarrkirche St. Michael in Drackenstein. Blumen zur Kreuzverehrung stehen in der Kirche bereit. Wir freuen uns, wenn Sie einen kleinen Geldbetrag zur Unkostendeckung bereithalten.

Karsamstag, 31. März – Tag der Grabesruhe des Herrn
21.00 Uhr Osternachtsfeier für die Gemeinden St. Laurentius, St. Magnus und St. Michael in der Pfarrkirche St. Laurentius in Bad Ditzenbach. Die Gemeinde versammelt sich zu Beginn am Osterfeuer.

Sonntag, 1. April – Ostersonntag
(Hochfest der Auferstehung des Herrn)
09:00 Uhr Hochamt in der Pfarrkirche St. Michael in Drackenstein
10:30 Uhr Hochamt in der Pfarrkirche St. Magnus in Gosbach
In beiden Gottesdiensten: Segnung des Osterwassers und der Ostergaben. **Kollekte:** Bischof-Moser-Kollekte

Montag, 2. April – Ostermontag
10:30 Uhr Eucharistiefeier in der Pfarrkirche St. Laurentius (nach Meinung). **Kollekte:** Bischof-Moser-Kollekte.

Donnerstag, 5. April – Priesterdonnerstag
18:00 Uhr Eucharistiefeier in der Werktagskapelle der Pfarrkirche St. Laurentius. **Kollekte:** Priesterdonnerstagskollekte

Freitag, 6. April (Herz-Jesu-Freitag)
Ab **10:30 Uhr** Krankenkommunion. Wer die Krankenkommunion empfangen möchte, meldet sich bitte im Pfarrbüro Bad Ditzenbach unter Tel.: 07334 4254, oder lässt dies durch Angehörige ausrichten.

Samstag, 7. April (Herz-Jesu-Samstag)
18:00 Uhr Eucharistiefeier in der Marienkapelle in Drackenstein

Sonntag, 8. April – Sonntag der Göttlichen Barmherzigkeit
(Weißer Sonntag)
10:00 Uhr Erstkommunionfeier in der Pfarrkirche St. Magnus in Gosbach
14:30 Uhr Feier des Sonntags der Göttlichen Barmherzigkeit in Ave Maria Deggingen
17:30 Uhr Dankandacht in der Pfarrkirche St. Magnus in Gosbach

MINISTRANT/INNEN:
Die Ministrantinnen und Ministranten entnehmen ihre Einteilung über die Kar- und Ostertage bitte dem aktuellen Mini-Plan.

LEKTOR/INNEN und KOMMUNIONHELFER/INNEN:
Die Lektorinnen und Lektoren bzw. Kommunionhelferinnen und Kommunionhelfer entnehmen ihre Einteilung über die Kar- und Ostertage bitte dem aktuellen Plan.

Rosenkranzgebet in der Kapelle der Pfarrkirche St. Laurentius
Herzliche Einladung zum Rosenkranzgebet:
immer dienstags um 16:00 Uhr.

Osterkerzen bei der Osternacht
Zur Osternachtsfeier in der Pfarrkirche St. Laurentius werden Osterkerzchen zum Preis von 2,00 € angeboten.
Bitte geben Sie den Betrag in die bereitstehenden Körbchen.

Kirchengemeinde St. Magnus - Gosbach

Donnerstag, 29. März – Gründonnerstag
11:15 Uhr Ministrantenprobe für die Osternacht in der Pfarrkirche St. Laurentius in Bad Ditzenbach
18.00 Uhr *Messe vom Letzten Abendmahl* in der Pfarrkirche St. Michael in Drackenstein. Kommunion unter beiden Gestalten. Herzliche Einladung zur gestalteten Anbetungsstunde im Anschluss. Glocken und Orgel schweigen bis zur Osternacht.

KARFREITAG

30. März 2018
Karfreitag
Lesejahr B

1. Lesung: Jes 52,13 – 53,12
2. Lesung: Hebräer 4,14-16; 5,7-9
Evangelium: Johannes 18,1 – 19,42

Ines Rarisch

» Danach, als Jesus wusste, dass nun alles vollbracht war, sagte er: Mich dürstet. Ein Gefäß mit Essig stand da. Sie steckten einen Schwamm mit Essig auf einen Ysopzweig und hielten ihn an seinen Mund. Als Jesus von dem Essig genommen hatte, sprach er: Es ist vollbracht! Und er neigte das Haupt und gab seinen Geist auf. «

Freitag, 30. März – Karfreitag (Fast- und Abstinenztag)
10.00 Uhr Kreuzweg zur Kreuzkapelle (wir beten den Kreuzweg bei jedem Wetter; bitte Gotteslob mitbringen)
10.30 Uhr Kinderkreuzweg in Deggingen an den Stationen nach Ave Maria (bei schlechtem Wetter im Canisiusheim)
15.00 Uhr Die Feier vom Leiden und Sterben Christi mit Kreuzverehrung in der Pfarrkirche St. Michael in Drackenstein. Blumen zur Kreuzverehrung stehen in der Kirche bereit. Wir freuen uns, wenn Sie einen kleinen Geldbetrag zur Unkostendeckung bereithalten.
Karsamstag, 31. März – Tag der Grabesruhe des Herrn
21.00 Uhr Osternachtsfeier für die Gemeinden St. Laurentius, St. Magnus und St. Michael in der Pfarrkirche St. Laurentius in Bad Ditzenbach. Die Gemeinde versammelt sich zu Beginn am Osterfeuer.

Auferstehung, Detail aus dem Passionsaltar (1480), von Rueland Früauf d.A, Foto: picture alliance/Presse-Bild-Poss/Oscar Poss

Die gewaltige Kraft von Ostern heißt: Liebe.

Sonntag, 1. April – Ostersonntag
(Hochfest der Auferstehung des Herrn)
10:30 Uhr Hochamt in der Pfarrkirche St. Magnus mit Segnung des Osterwassers und der Ostergaben.
Kollekte: Bischof-Moser-Kollekte
Montag, 2. April – Ostermontag
09:00 Uhr Eucharistiefeier in der Pfarrkirche St. Magnus
Kollekte: Bischof-Moser-Kollekte
Mittwoch, 4. April
10:00 Uhr Probe der Erstkommunionkinder in der Pfarrkirche St. Magnus
15:00 – 17:00 Uhr Pfarrbüro in Gosbach geöffnet
Freitag, 6. April (Herz-Jesu-Freitag)
10:00 Uhr Probe der Erstkommunionkinder in der Pfarrkirche St. Magnus
Ab **10:30 Uhr** Krankenkommunion. Wer die Krankenkommunion empfangen möchte, meldet sich bitte im Pfarrbüro Bad Ditzenbach unter Tel.: 07334 4254, oder lässt dies durch Angehörige ausrichten.

Samstag, 7. April (Herz-Jesu-Samstag)
18:00 Uhr Eucharistiefeier in der Marienkapelle in Drackenstein
Sonntag, 8. April – Sonntag der Göttlichen Barmherzigkeit (Weißer Sonntag)
10:00 Uhr Feierliche Erstkommunion in der Pfarrkirche St. Magnus.
Der Gottesdienst wird vom Musikverein „Harmonie" Gosbach musikalisch umrahmt. Wir bitten die Gemeinde um ihr begleitendes Gebet für die Erstkommunionkinder und laden zur Mitfeier des Gottesdienstes herzlich ein.
14:30 Uhr Feier des Sonntags der Göttlichen Barmherzigkeit in Ave Maria Deggingen
17:30 Uhr Dankandacht in der Pfarrkirche St. Magnus mit den Erstkommunionkindern und deren Familien.
Kollekte: Diasporaopfer der Kommunionkinder

LEKTOR/-INNEN und KOMMUNIONHELFER/-INNEN:
Die Lektorinnen und Lektoren bzw. Kommunionhelferinnen und Kommunionhelfer entnehmen ihre Einteilung über die Kar- und Ostertage bitte dem aktuellen Plan.

Rosenkranzgebet
Herzliche Einladung zum Rosenkranzgebet: immer dienstags um 17:00 Uhr.

Krabbelgruppe Gosbach
Die Krabbelgruppe trifft sich jeden Mittwoch von 09:45-11:45 Uhr im katholischen Gemeindehaus in der Magnusstr. 26 in Gosbach. Neugierige und Neuzugänge, auch aus den Nachbargemeinden, sind immer herzlich willkommen.

Feierliche Erstkommunion in St. Magnus – Sonntag, 8. April
Nach Monaten der sorgfältigen Vorbereitung sind unsere Kommunionkinder nun zum ersten Mal zum Tisch des Herrn geladen. Wir freuen uns mit den Kindern und deren Familien auf diesen großen Tag. Allen, die die Mädchen und Jungen im Rahmen der Erstkommunionvorbereitung begleitet und unterstützt haben, danken wir auf diesem Wege herzlich.
Zur Erstkommunion 2018 gehen aus unserer Gemeinde:

Victoria Adelgoß
David Bosch
Julia Cajzner
Lorena Gross
Michelle Kalik
Jule Mayer
Jonathan Schweizer
Philipp Stehle

Kirchengemeinde St. Michael - Drackenstein

Der Stein ist weggerollt!

Liebe Gläubige,
wenn einem ein Stein vom Herzen fällt, dann ist man erleichtert. Etwas Schweres ist einem abgenommen, man kann aufatmen.
Den Frauen, die zum Grab Jesu gegangen sind, lag auch ein Stein im Weg. Der Stein, der sein Grab verschlossen hielt. Unterwegs fragen sie sich: „Wer könnte uns den Stein vom Eingang des Grabes wegwälzen?" (Mk 16, 3). Sie wollten Jesus einen letzten Dienst erweisen und ihn mit wohlriechenden Ölen salben.
Als sie ankommen, ist der Stein bereits weggewälzt; dort, wo sie den toten Jesus erwartet hatten, hören sie die Botschaft: „Er ist auferstanden".
Die schweren Steine, die dicken Brocken, gibt es in jedem Menschenleben. Sie lösen sich nicht einfach auf, auch nicht für gläubige Menschen. Aber Gott hat die Kraft, sie wegzurollen, dass sie ihre Bitterkeit verlieren, dass sie uns nicht mehr den Lebensmut nehmen. Damit der Ballast leichter und der Blick frei wird auf das Ereignis aller Ereignisse: Jesus ist auferstanden. Und weil Er aufersteht, können auch wir auferstehen, jenseits aller Kräfte und Mächte, die uns nach unten ziehen. Jesus Christus ist stärker, seine Liebe ist mächtiger. Ihm vertrauen wir, nur Ihm.

So wünsche ich Ihnen – auch im Namen der Mitbrüder von Ave Maria und des Pastoralteams - ein erfülltes und gesegnetes Osterfest.

Pfarrer

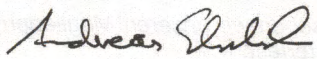

Singen – Anbeten – Preisen

Die nächste eucharistische Anbetung wird am Ostermontag, 2. April um 19.00 Uhr in der Pfarrkirche St. Pantaleon in Reichenbach sein. Bei dieser Anbetung wollen wir das Evangelium von den Emmaus-Jüngern betrachten und in den persönlichen Anliegen aller Teilnehmer beten.

Pfarrer Andreas Ehrlich

Sonntag der Göttlichen Barmherzigkeit – 8. April 2018 – Wallfahrtskirche Ave Maria
Ab **13:30 Uhr** Beichtgelegenheit im Kloster und in der Kirche
14:30 Uhr Katechese (Lehre) über die Barmherzigkeit Gottes
15:00 Uhr Barmherzigkeitsrosenkranz und Stunde der Göttlichen Barmherzigkeit
16:15 Uhr Abschluss mit dem Sakramentalen Segen

Fest der Jugend in Salzburg
Vikar Jürgen Kreutzer aus Geislingen bietet eine Fahrt an zum Fest der Jugend (www.festderjugend.at) in Salzburg. Es findet statt über Pfingsten vom 18.-21. Mai.
Infos gibt es bei Vikar Kreutzer unter 07331-959815 oder kreutzer@kath-kirche-geislingen.de. Wenn Jugendliche aus unseren Pfarreien daran teilnehmen, bekommen sie von uns die Kosten für die Busfahrt bezahlt.

Pfarrer Andreas Ehrlich

Evangelische Christuskirchengemeinde im Täle

Christuskirche Deggingen
Pfarrer Wolfgang Krimmer
Ditzenbacher Str. 70, 73326 Deggingen
Tel.: 07334/4294, Fax: 07334/959 658
E-Mail: pfarramt-deggingen@gmx.de
Internet: www.deggingen-badditzenbach-evangelisch.de

Pfarrbüro-Öffnungszeiten in der kommenden Woche:
Mittwoch von 8.00 – 12.00 Uhr

Wochenspruch:
„Christus spricht: Ich war tot, und siehe, ich bin lebendig von Ewigkeit zu Ewigkeit und habe die Schlüssel des Todes und der Hölle."

Offenbarung Johannes 1,18

Gottesdienste in der Osterzeit

Gründonnerstag, 29. März
Herzliche Einladung zum Gottesdienst mit Abendmahl um 19.30 Uhr im evangelischen Gemeindezentrum Wiesensteig
(Pfarrer Krimmer/Pfarrerin Smetana)
Kein Gottesdienst in der Christus- und Stephanuskirche
Karfreitag, 30. März
09.00 Uhr Stephanuskirche (Pfarrer Krimmer) **mit Abendmahl**
10.00 Uhr Christuskirche mit Abendmahl und Singkreis (Pfarrer Krimmer)
Ostersonntag, 01. April
09.00 Uhr Christuskirche (Pfarrer Krimmer)
10.00 Uhr Stephanuskirche
mit Taufe von Levin Tom Maurus aus Gosbach, es spielt der Posaunenchor Auendorf
(Pfarrer Krimmer)
Dies ist der letzte Gottesdienst vor der Sanierung der Stephanuskirche, die nachfolgenden Gottesdienste feiern wir im evangelischen Gemeindezentrum.
Ostermontag, 1. April
„Unterwegs nach Emmaus" Wir erFAHRen den Osermontag!
09.00 Uhr Bad Überkingen Galluskirche - Was war? Wer will und kann hören? danach: gemeinsame Radfahrt nach Hausen
09.45 Uhr Hausen evangelische Dorfkirche - Was geschieht auf dem Weg? danach: gemeinsame Radfahrt nach Deggingen
10.30 Uhr Deggingen-Bad Ditzenbach Christuskirche - Brannte nicht unser Herz?
Wir freuen uns, wenn Sie den ganzen Weg „das Täle rauf" auf dem Rad dabei sind. Sie können auch „nur" einzelne Stationen besuchen. Bitte sorgen Sie selbst für Proviant und Getränk. Kontakt und Info:
Pfrin Steible-Elsässer (807331 - 63618),
Pfr. Krimmer (07334 - 4294)
Wir fahren auch bei Regen!
Sonntag, 8. April
Quasimodogeniti
10.00 Uhr Christuskirche (Pfarrer Krimmer)
Kein Gottesdienst in Auendorf

Hinweise

Sanierung der Stephanuskirche
Am Ostersonntag, 1. April, feiern wir den letzten Gottesdienst in unserer Stephanuskirche um 10 Uhr (mit Posaunenchor). Danach beginnen wir mit der Sanierung von Dachstuhl und Statik, später folgen Arbeiten an Putz und Fresken im Innenraum der Kirche.
Danach finden die Gottesdienste im Gemeindezentrum statt.

Vorankündigungen
Die Dienstagsrunde für (junge) Senioren trifft sich wieder am 10. April im evangelischen Gemeindehaus Deggingen-Bad Ditzenbach.
„Bildersturm in Christentum und Islam"
mit Dekanin i. R. Gerlinde Hühn
Das Auendorfer Freitags-Café ist zu Besuch.
Ökumenischer Nachmittag! Herzliche Einladung!

Das Auendorfer Freitags-Café besucht am 10. April die Degginger Dienstagsrunde

Der Fr-Auendorf-Treff kommt wieder zusammen am Donnerstag, 12. April um 20.00 Uhr im evang. Gemeindezentrum Auendorf
„Lichtmeditation mit Frau Proß" – Selbstheilungskräfte aktivieren.
Bitte warme Socken, Matte, Decken und Kissen mitbringen.
Kostenbeitrag: ca. 5 Euro

Aktion Fairer Welthandel

Besuchen Sie uns auf dem Wochenmarkt in Bad Ditzenbach. Jeden Mittwoch von 14.00 - 18.00 Uhr am Thermalbadparkplatz.

Herzlich willkommen... zur FAIR HANDELN - Deutschlands größter und bedeutendster Messe für Fair Trade und global verantwortungsvolles Handeln Gemeinsam für eine bessere Welt!
5. - 8. April 21018 Messe Stuttgart - Halle 7
Nutzen Sie die Veranstaltung zum Einkaufen, Flanieren, Networken und informieren Sie sich rund um die Themen Fairen Handel, nachhaltiges Finanzwesen und Tourismus, Entwicklungszusammenarbeit sowie verantwortungsvolle Unternehmensführung (CSR).

Das erwartet Sie auf der FAIR HANDELN...
- Über 150 internationale Aussteller
Lernen Sie das Sortiment unserer weitgereisten Produzenten aus Asien, Lateinamerika und Afrika kennen.
- Future Fashion
Moderne Textilien und Accessoires mit dem Schwerpunkt Nachhaltigkeit sowie Slow Fashion.
Bis zu sieben weitere Messen im Ticketpreis enthalten.
- Ihre Eintrittskarte gilt auch für alle parallel stattfindenden Messen wie zum Beispiel die Slow Food-Messe oder die GARTEN.

Öffnungszeiten:
Donnerstag 14:00 - 22:00 Uhr
Freitag - Sonntag 10:00 - 18:00 Uhr

AKTION FAIRER WELTHANDEL
Evangelische Christuskirchengemeinde im Täle
Verantwortlich: Gudrun Lamparter
Tel. 07334 / 8370, gu-lamparter@t-online.de

Neuapostolische Kirche Wiesensteig, Schöntalweg 45

Karfreitag, 30. März
09.30 Uhr Gottesdienst *„Es ist vollbracht"*
Johannes 19, 30
An Karfreitag brachte Jesus sein vollkommenes Opfer. Durch dieses Opfer, die freiwillige Hingabe seines Lebens, hat er die Macht von Sünde und Tod besiegt: „Es ist vollbracht!" (Johannes 19,30). Seine in diesem Opfer ausgedrückte grenzenlose Liebe zu den Menschen kann auch heute für jeden an ihn Glaubenden erfahrbar werden.
Ostersonntag, 1. April
09.30 Uhr Gottesdienst „Jesus lebt!"
Apostelgeschichte 10, 40-42
An Ostern hat sich die von Jesus selbst gegebene Verheißung erfüllt: „Der Menschensohn wird überantwortet werden in die Hände der Menschen und sie werden ihn töten; und wenn er getötet ist, so wird er nach drei Tagen auferstehen." (Markus 9, 31). Die Auferstehung Jesu von den Toten ist die Grundlage christlichen Hoffens auf die Auferstehung und Verwandlung bei der Wiederkunft Jesu.
Mittwoch, 4. April
20.00 Uhr Gottesdienst
Sonntag, 8. April
09.30 Uhr Gottesdienst
Mittwoch, 14. April
20.00 Uhr Gottesdienst
Sonntag, 15. April
09.30 Uhr Gottesdienst
Mittwoch, 18. April
20.00 Uhr Gottesdienst in Kuchen mit Bischof Gründemann
Sonntag, 22. April
09.30 Uhr Gottesdienst in Geislingen mit Bezirksältestem Krause
Mittwoch, 25. April
20.00 Uhr Gottesdienst mit Bezirksevangelist Mäck
Sonntag, 29. April
09.30 Uhr Gottesdienst

Die Neuapostolische Kirche im Internet:
Aktuelle Informationen über die Neuapostolische Kirche erhalten Sie auch im Internet unter www.nak.org/de und www.nak-sued.de

Evang.-Freikirchliche Gemeinde (Baptisten)

Heidenheimer Str. 54, 73312 Geislingen
www.baptisten-geislingen.de

Karfreitag, 30. März 2018
10:00 Uhr Gottesdienst
Ostersonntag, 1. April 2018
10:00 Uhr Gottesdienst mit Kinderkirche und Kleinkinderbetreuung
„Christus ist auferstanden!" – „Er ist wahrhaftig auferstanden!"
Mit diesem alten Ostergruß wünschen wir unseren Mitgliedern und Freunden ein gesegnetes Osterfest.

Jehovas Zeugen Versammlung Laichingen

Königreichssaal, Gartenstraße 22, 89150 Lachingen

Sonntag, 1. April, 9:30 – 11:20 Uhr
- **Vortrag: „Den furchteinflößenden Tag fest im Sinn behalten"**
Holger Stimm, Deizisau. Herr Stimm wird das außergewöhnliche Thema anhand der Bibel auflösen.
- **„Siehst du den Unterschied?"** (Maleachi 3,18)
Bibelbetrachtung. Wie gelingt es uns, uns selbst richtig einzuschätzen? Wie können wir anderen Liebe zeigen und an unserer Persönlichkeit arbeiten? Wir lesen, durchdenken und kommentieren den Stoff eines Artikels aus der Studienausgabe des „Wachtturm" Januar 2018.

Freitag, 6. April, 19:00 – 20:45 Uhr
- **Schätze aus Gottes Wort – Grundlage Matthäus 26**
Kurzvortrag: „Das Passah und das Abendmahl – Gemeinsamkeiten und Unterschiede" (Matthäus 26, 17-20)
Persönliche Kommentare zu den Bibelkapiteln
Bibellesung Matthäus 26, 1-19
- **Uns beim Bibellehren verbessern**
Wir trainieren unsere Kommunikationsfähigkeit in gespielten Szenen und einem Video
- **Unser Leben als Christ**
Video für Kinder: „Werde Jehovas Freund: Das Lösegeld. Wir sehen das Video und lassen Kinder erzählen.
- **Bibelkurs anhand des Buches „Jesus – der Weg"**
Heute: „Jesus vollbringt sein erstes Wunder" (Johannes 2, 1-12)

Samstag, 31. März, 19:30 - 20:30 Uhr
„Gedenkfeier zur Erinnerung an den Tod Jesu"
Am Samstag den 31. März 2018 jährt sich ein bedeutendes Datum, der Todestag Jesu. Jehovas Zeugen laden jeden dazu ein, sich gemeinsam daran zu erinnern.
Wie wäre es, wenn auf der ganzen Erde Frieden sein würde? Wenn es kein Leid mehr geben würde? Wenn jeder völlig gesund wäre? Wie soll das möglich sein?
Jesus hat den Weg dafür geebnet. Er kam auf die Erde, um eine Mission zu erfüllen. Er opferte sein Leben für die Menschen, die er so liebte, und das sollten wir nie vergessen. Jesus selbst forderte seine Nachfolger gemäß dem Lukasevangelium im Rahmen des berühmten Abendmahls auf: „Feiert dieses Mahl immer wieder, und denkt daran, was ich für euch getan habe" (Lukas 22,19, *Hoffnung für alle*).

Die wichtigste Feier des Jahres
Jehovas Zeugen laden jedes Jahr dazu ein, das Abendmahl mit ihnen gemeinsam zu feiern. Es findet genau an dem Datum statt, an dem es Jesus vor fast 2000 Jahren das letzte Mal abhielt. Dieses Jahr fällt dieser Tag auf Samstag, den **31. März 2018**
Dabei können Sie erfahren, warum das, was Jesus getan hat,so wichtig ist und wie das, was er versprochen hat, auch ihr Leben berührt.
Man muss kein Zeuge Jehovas sein, um die Gottesdienste zu besuchen. Der Eintritt ist immer frei, es finden keine Geldsammlungen statt.

Mehr Informationen kann man im Video **„In Erinnerung an Jesu Tod"** auf der Webseite www.jw.org erhalten.

Vereinsmitteilungen

Gansloser Hommelhenker e.V.

INFOABEND 2018
Wir laden alle Interessenten recht herzlich zu unserem unverbindlichen Infoabend am **Samstag, 31.03.2018 um 19:00 Uhr** nach **Auendorf in die Hommeltränke** (Rathaus Auendorf im obersten Stock) ein, um sich über den Verein und das Narrentreiben bei den Gansloser Hommelhenkern zu informieren. Über euer Kommen freuen wir uns!

Die Vorstandschaft.

Schützengesellschaft e.V. Auendorf

NACHRUF
Die Schützengesellschaft Auendorf e.V. trauert um sein langjähriges Mitglied

Holger Drobek

der am 6. März 2018 verstarb.
Unser Mitgefühl gilt seiner Frau Ellen und seiner Familie.

Traditionelles **Binokel** am **30.03.2018**, Beginn **19.30 Uhr**

Königschießen am 8. April 2018
Zu unserem diesjährigen Königschießen am Sonntag, 08.04.2018 sind alle Mitglieder, Freunde und Gönner sehr herzlich eingeladen.
Zunächst wird an diesem Tag unser Schützenkönig ermittelt. Gleichzeitig findet ein Preisschießen statt, **bei dem auch Nichtmitglieder sehr gerne teilnehmen können!**
Wir unterscheiden beim Schützenkönig in Schüler-, Jugend- und Schützenklasse. **Jugendliche unter 12 Jahren können mit einem elektronischen Gewehr am Wettbewerb teilnehmen.** Ebenso wird eine von Adolf Frietsch geschnitzte Ehrenscheibe mit dem KK-Gewehr ausgeschossen.
Das Schießen beginnt um 9.30 Uhr. Der Nachkauf ist bis 16.30 Uhr möglich. Die Siegerehrung findet um 19.30 Uhr statt.

Schwäbischer Albverein e.V.
Ortsgruppe Bad Ditzenbach

Änderung Termin und Kosten, da am Sonntag nur eine Diesellok fährt und keine Dampflok!
Vorankündigung Blumberg - Sauschwänzlebahn am Samstag, 23.06.2018
Mit Privat-PKW oder Kleinbus (je nach Teilnehmerzahl) fahren wir um 7:30 Uhr von Bad Ditzenbach nach Blumberg. Dort starten die Wanderer ihre Tour nach Weizen. Die Nichtwanderer bleiben im Ort und haben mehrere Möglichkeiten, den Aufenthalt angenehm zu gestalten. Um 14 Uhr fährt die Gruppe mit der Sauschwänzlebahn (ca. 1 Std.) nach Weizen und trifft dort auf die Wanderer. Gemeinsame Rückfahrt mit der Sauschwänzlebahn nach Blumberg. Dort Essen in einer Gaststätte.
Reine Gehzeit: ca. 3,5 Std.
Strecke: 10,5 km
Kosten: Fahrtkosten ca. 30 Euro + Sauschwänzlebahn - einfach **18 Euro,** Hin- und Rückfahrt **24,00 Euro.**
Infos und Anmeldungen ab sofort bei Elisabeth Knoblauch: Tel.: 07334-5556.

Wildkräutern auf der Spur
Wer heimische Wildkräuter kennenlernen will und wissen möchte, was man aus ihnen machen kann, bzw. wofür sie gut sind, kann dies bei einer Erkundungstour in Deggingen erfahren.
Interessierte sollten sich bei Silvia Loos, Tel.: 07334-923149, Mail: s.loos@sav-bad-ditzenbach.de anmelden.
Maximalteilnehmerzahl: 10 Personen je Monat
Kosten: 3 Euro Mitglieder, 5 Euro Nichtmitglieder
Es werden Wildkräuter gesammelt und anschließend verarbeitet. Es wird jeweils an einem Samstag im April, Mai und Juni stattfinden. Welcher Tag es genau sein wird, hängt von der Wetterlage ab. Interessierte bekommen den genauen Termin bei der Anmeldung mitgeteilt.

Hiltenburghütte Bad Ditzenbach
Am Sonntag, den **1. April** ist die Albvereinshütte **geöffnet**. Das Bewirtungsteam Rainer und Marja Maier, Gerhard Klingler, Gisela Barth und Monika Bühler freut sich über zahlreiche Gäste!
Bei starkem Schneefall/Eisglätte bleibt die Hütte evtl. geschlossen. Dies wird dann ab Samstag auf der Homepage bekannt gegeben: www.sav-bad-ditzenbach.de

Einladung zur Mitgliederversammlung am **Freitag, 20. April 2018, um 19:30 Uhr,** im Gasthaus zum Rad in Bad Ditzenbach.

Tagesordnung:
1. Begrüßung
2. Bericht des Schriftführers
3. Bericht des Vorstandsteams
4. Bericht der Rechnerin
5. Bericht der Rechnungsprüfer zum Kassenbericht 2017
6. Entlastung des Vorstandsteams und der Rechnerin
7. Berichte der Fachwarte
   - AV-Hütte
   - AV-Heim/Haus des Gastes
   - Wege
   - Wandern
   - Ü 60-Gruppe
   - Internet
   - Kultur
   - Naturschutz

8. Beschlussfassung der MV über Mitgliederanträge
9. Verschiedenes
10. Grußwort der Gemeinde

Anträge sind bis zum 13. April 2018 begründet und in schriftlicher Form beim Teamsprecher des Vorstandsteams Rainer Maier, Hofackerstraße 31, 73326 Deggingen, einzureichen.

Zu dieser Mitgliederversammlung sind nur Mitglieder der Ortsgruppe Bad Ditzenbach und geladene Gäste zugelassen.

Wir wünschen allen Mitgliedern und Freunden schöne und fröhliche Ostertage!

Das Vorstandsteam der OG Bad Ditzenbach
des Schwäbischen Albvereins

Wir sehnen uns zum Osterfest
nach Frühlingssonne,
nach Blumenreigen, Glück und Wonne
und alles was die Herzen höher schlagen lässt!

Aktuelles, Fotos und mehr auf unserer Homepage:
www.sav-bad-ditzenbach.de

FTSV Bad Ditzenbach-Gosbach 1993 e.V.

Aktive: Kleine Derbys vor beachtlicher Kulisse

1. Mannschaft:

Niederlage gegen effiziente und kämpferische Degginger

FTSV Bad Ditzenbach-Gosbach - TV Deggingen II 1:2 (0:1)

Bessere Rahmenbedingungen konnte es für ein Derby, auch wenn es nur ein kleines war, nicht geben. Der am Vortag perfekt hergerichtete Rasen, angenehme Temperaturen und über 200 Zuschauer, was manchen Landesligisten im Kreis erblassen lässt und gleichzeitig hoffentlich schon ein Vorbote auf den diesjährigen GZ-Pokal ist, standen Pate zur Partie unseres FTSV gegen die 2. Auswahl des Nachbarvereins TV Deggingen. Und dieser wartete mit einer gut besetzten Mannschaft auf, die den Platzherren wie prognostiziert sicherlich einiges abverlangen würde. Dementsprechend gingen die Gäste auch mit viel Einsatz zu Werke, dennoch konnte Ditzenbach-Gosbach in der ersten halben Stunde gleich vier sehr gute Möglichkeiten auf der Habenseite verbuchen. Leider wurde allesamt vergeben bzw. der sehr gut aufgelegte TVD-Keeper vereitelte diese. Danach ließ man jedoch etwas nach, ohne in der Defensive großartige Dinge zuzulassen. Dass der FTSV kurz vor der Pause dennoch in Rückstand geriet, war einem Standard zu verdanken, welcher direkt getreten den Weg ins Tor fand. So ging man mit dem Wissen in die Kabine, dass man zwar gute Chancen hatte, aber spielerisch noch einiges schuldig blieb.

Dies setzte sich leider auch im 2. Durchgang fort. Wohlwissend dass man durchaus über spielerisches Potenzial verfügt, überbrückte man leider zu oft mit langen Bällen das Mittelfeld. Hinzu kam, dass der FTSV im Gegensatz zu den Gästen leider nicht ganz bis an die Grenze ging und man sich in puncto Effizienz zusätzlich noch etwas abschauen konnte. Denn Deggingen erhöhte in der 55. Minute abermals durch einen Standard auf 2:0. In der Folge beherrschte man zwar weiterhin die Begegnung, jedoch vermissten die Zuschauer Leben in der Mannschaft und den letzten Willen des Teams die Punkte doch noch in den Mühlwiesen zu behalten. Doch selbst mit diesen Begleiterscheinungen hatte man noch genügend Chancen, um dieses Unterfangen zu realisieren, aber wiederum war man nicht effizient genug. Die vielversprechenden Schüsse von Pascal Cozza und Alexander Kleinmann wurden gerade noch abgeblockt, der glücklose Rafael Backes verzog mehrere Mal weit und der nach vorne beorderte Nico Lippek hatte gleich zweimal die Möglichkeit aus aussichtsreicher Position einzuschieben bzw. -köpfen. Leider war es am Ende nur Dominik Dzirson, der den gegnerischen Abwehrspieler zu einem Eigentor zwang, was am Ende dann zu wenig war und der FTSV mit einer knapper 2:1-Niederlage den Platz verlassen musste. Umso bitterer, wenn man die Ergebnisse dreier Konkurrenten anschaut. So gab es am Ende im Spitzenquintett nur einen Sieger: den spielfreien Spitzenreiter ASV Eislingen.

Alles in allem hatte der FTSV aus dem Spiel heraus zu wenig Durchschlagskraft in der Offensive, im Vergleich zum Gegner nicht genügend Einstellung und trotz einem großen Potenzial zu wenig Spielkultur und Laufbereitschaft ohne Ball. Dies gilt es nun schleunigst abzustellen, denn mit der SGM Uhingen (Ostermontag zuhause) sowie dem VfR Süßen warten zwei Kaliber als die nächsten Gegner.

Das Tor erzielte: Eigentor

Es spielten:

Marco Rießler, Dennis Eichinger (ab 67. Min. Ilri Ramaj), Nico Faber, Nico Lippek, Pascal Cozza, Patrick Reiter, Jan Hohmann (ab 82. Min. Kai Schefthaler), Dominik Dzirson, Alexander Kleinmann, Jonas Faber, Rafael Backes; nicht eingesetzt: Daniel Weiß, Benjamin Rossmanith, Dennis Wiesner (ET)

2. Mannschaft: Deutlicher Sieg trotz Trainingsrückstands

FTSV Bad Ditzenbach-Gosbach - TV Deggingen III 6:2 (2:1)

Schon zum Spiel unserer 2. Mannschaft kamen zahlreiche Zuschauer, um sich das Duell der beiden Nachbarvereine anzuschauen. Trotz dem Trainingsrückstand einiger Akteure bekam man einige gute Aktionen zu sehen. Nach der Doppelführung von Marcel Wiesner machte unser Abwehrrecke Tino Hübler mit einem herrlichen Eigentor die Partie vor der Pause nochmals spannend. Nach dem Wechsel verkürzten die Gäste zwar zwischenzeitlich nochmals auf 3:2, ehe die Platzherren am Ende deutlich auf 6:2 davonzogen und im 1. Spiel des Jahres gleich einen klaren Sieg einfahren konnten. Dennoch bleibt zu wünschen, dass sich einige Spieler mal hinterfragen, nicht doch öfters ins wöchentliche Training zu kommen. So macht es allen Beteiligten sonntags noch mehr Spaß und fördert gleichzeitig die Kameradschaft untereinander.

Die Tore erzielten:

Je 2x Marcel Wiesner, Friedrich Schaar, Ricardo Sözener

Es spielten:

Dennis Wiesner, Heiko Staudenmaier, Markus Bührle, Paul Böhm, Tino Hübler, Andres Fellner, Hannes Bosch, Marcel Wiesner, Michael Benitsch, Jan Sorg, Ricardo Sözener; Friedrich Schaar, Yasin Kisa, Enes Kisa, Fabian Kalik

Vorschau: Ostermontag zuhause

Im 3. Anlauf sollte es nun klappen. Der FTSV empfängt zum **Nachholspiel am Ostermontag (02.04.2018, 13/15 Uhr)** die beiden Teams der **SGM Uhingen**. Hierzu bedarf es seitens des FTSV vor allem in puncto Einstellung und Spielanlage einer deutlichen Leistungssteigerung, um gegen die starken Uhinger bestehen zu können.

Auch unserer 2. Mannschaft darf sich beweisen, wie sie gegen einen wohl stärkeren Gegner als die Degginger aussehen werden.

Also liebe FTSVler, raus aus der österlichen Trägheit und unterstützt euren FTSV bei diesen sicherlich nicht leichten Unterfangen!!!

Anspiele:
2. Mannschaft: 13 Uhr
1. Mannschaft: 15 Uhr

Die nächsten Spiele und Termine:

Mo., 02.04.2018, 13/15 Uhr
FTSV - SGM Uhingen (R)
So., 08.04.2018, 13/15 Uhr
VfR Süßen - FTSV (R)
So., 15.04.2018, 15 Uhr
TG Reichenbach - FTSV
Do., 19.04.2018, 19 Uhr
Croatia Geislingen - FTSV
So., 22.04.2018, 13/15 Uhr
FTSV - TSV Sparwiesen (R)
So., 29.04.2018, 15 Uhr
1. FC Donzdorf II - FTSV

28.06. - 01.07.2018:
Ausflug der Aktiven nach Wien
07. + 08.07.2018
FTSV-Jugendturniertage
22.07.2018
Kandelfest
19./20.07. - 01.08.2018
GZ-Pokal beim FTSV!!!

Damen: Drei Tore in acht Minuten besiegeln Niederlage beim Tabellenzweiten
TB Ruit - SGM Filstal 4:0 (2:0)
Beim Tabellenzweiten in Ruit war für die Filstalmädels an diesem Sonntag nichts zu holen. Da die Offensive der SG viel zu wenig Torgefahr entwickelte, stand die Abwehr permanent unter Druck. Die Heimelf nutzte das aus und erspielte sich Torchance um Torchance. Einzig Leonie Rösch im Tor der SG ist es zu verdanken, dass das Ergebnis nicht höher ausfiel. Mit tollen Paraden konnte sie immer wieder den Torerfolg der Heimelf verhindern.

Es spielten:
Leonie Rösch, Julia Gansloser, Lisa Hohmann, Luisa Vögele, Ronja Vetter, Sandra Schimpf, Lena Miller, Jasmin Wieland, Carina Beer, Sarah Hohmann, Inga Schaar, Maike Hummel, Lea Winkler, Magdalena Mozer, Louisa Maurer, Emma Nelis.

Vorschau:
Sonntag, 8.4., 10:30 Uhr in Reichenbach
SGM Filstal – SGM Teck (Spielort: Reichenbach/Täle)
SGM Wendlingen-Ötlingen - SGM Filstal II
(Spielort: Wendlingen)
Mittwoch, 11.4., 19:30 Uhr
SGM Filstal I – TSV Neckartailfingen
(Spielort: Reichenbach/Täle)

Jugend

Ergebnisse im Überblick:
E-Juniorinnen: SGM Kirchheim/Teck – SGM ReDiGo 2:2
E-Junioren: FTSV 1 – Spfr Jebenhausen 5:0
TB Holzheim 1 – FTSV 2 2:2
D-Junioren: KSG Eislingen – FTSV 0:5
C-Junioren: KSG Eislingen – SGM im Täle 2 3:0
D-Juniorinnen: FV Vorwärts Faurndau – SGM ReDiGo 1:0
B-Juniorinnen:
SGM ReDiGo – SGM Heumaden/Sillenbuch/Birkach 1:2
B-Junioren: SGM im Täle 1 – TSV Jesingen 0:5

Vorschau Jugend:
Aufgrund von Ostern finden am kommenden Wochenende keine Jugendspiele statt.

SGM im Täle: C- und B-Junioren
Einheitliche Trikots dank zahlreicher Spenden
Wir möchten uns recht herzlich bei den untenstehenden Personen bzw. Firmen für das Komplettsponsoring bzw. die Bezuschussung von vier neuen Trikotsätzen bedanken.

Nun können wir bei unseren Spielen einheitlich in den Farben Blau/Weiß und mit der Aufschrift „SGM im Täle" auf den Sportplätzen im Filstal auflaufen.

Unser Dank gilt:
- Max und Botsche von der Firma KFZ Scherrbacher in Deggingen für die Bezuschussung von einem Satz
- Jochen vom Autohaus bzw. Waschpark Baumann in Gosbach für die Bezuschussung von 2 Sätzen
- Tim Schlag aus Deggingen von der Firma Immobilien Buck in Geislingen für das Sponsorn von einem Satz
- Matthias Kehrer von der Firma MK01 in Deggingen
- Christian Roth aus Mühlhausen von der Firma Ofenart aus Eislingen
- Und bei zwei Privatspendern

Nochmals ein herzliches Dankeschön.

(Spieler u. Trainer)

Weitere Informationen zur Jugend, wie auch den Aktiven finden Sie online unter www.sport-im-ftsv.de oder auf unserer Facebook-Seite.

SGM ReDiGo E-Juniorinnen
SGM Kirchheim Teck – SGM ReDiGo 2:2 (1:1)
Nach der deutlichen Auftaktniederlage in der Vorwoche gegen Eschenbach, den Top-Favoriten der Kreisstaffel, traten die „Pink Ladies" am vergangenen Freitag bei der SGM Kirchheim Teck zur Wiedergutmachung an. Tatsächlich war das Kräftemessen mit den ebenfalls mit einer Niederlage in die Staffel gestarteten Kirchheimerinnen von Beginn an ein Duell auf Augenhöhe. So boten sich den Mädels der SGM ReDiGo in dieser Partie viel mehr Räume zur Entfaltung, die diese auch direkt mit einigen gelungenen Offensivaktionen zu nutzen wussten. Gleich mehrfach lag der Führungstreffer für die „Pink Ladies" in der Luft, einzig das fehlende Glück und die gute Kirchheimer Torhüterin wussten diesen bei den ersten aussichtsreichen Torabschlüssen durch Maya Baumann und Mia Tunc zu vereiteln. Dabei kratzte der Keeper einen Fernschuss von Mia Tunc gerade noch so von der Torlinie. Etwas überraschend fiel dann schließlich das 1:0 auf der anderen Seite, allerdings ließ sich die SGM ReDiGo davon nicht verunsichern und lief weiter an. Romy Himmer und Anna Schweizer sorgten dabei – wie die beiden zuvor genannten – immer wieder für gelungene Vorstöße. Schließlich war es aber eine tolle Einzelaktion von Maya Baumann, die zunächst zwei Gegenspielerinnen aussteigen ließ und dann ins kurze Eck zum Ausgleich vollstrecken konnte, mit der sich die Mädels für ihren Aufwand belohnten. Zwar gab es auch danach noch weitere Tormöglichkeiten für die „Pink Ladies", allerdings starteten auch die Kirchheimerinnen immer wieder ihre Angriffe, die jedoch zumeist von der starken Defensive um Samia Scheib, Mara Bahle und Emma Roscher im Keim erstickt wurden. Wenn sich dann aber doch mal eine Torchance ergab, konnten sich die Spielerinnen der SGM auf Marlene Fischer, ihren gewohnt souveränen Rückhalt im Tor, verlassen. Nach einer starken ersten Halbzeit ging es dann zum Pausentee, der den Kirchheimerinnen aber scheinbar etwas besser bekam. So verlief die zweite Hälfte fast schon gegenteilig zum ersten Durchgang, denn das Spielgeschehen verlagerte sich mehr und mehr in Richtung des Gästetores, wobei diese dann wiederum einen ihrer Angriffe sogar zum zwischenzeitlichen 2:1 nutzen konnten, bei dem Mia Tunc mit vollem Einsatz und einer beherzten Grätsche den Ball an der Kirchheimer Torhüterin vorbeispitzelte. Gegen den immer stärker aufkommenden Kontrahenten waren die „Pink Ladies" vermehrt in der Defensive gefordert, in der sich nun auch Janina Damm und Analena Knödler häufiger beweisen konnten. Allesamt hielten sie ordentlich dagegen und kämpften einmal mehr bis zum Umfallen. Dennoch ließ es sich nicht vermeiden, dass Kirchheim schließlich noch zum verdienten Ausgleich kam. In den letzten Minuten entwickelte sich dann ein offener Schlagabtausch, bei dem auf beiden Seiten jederzeit ein weiteres Tor in der Luft lag, wozu es aber letztendlich nicht mehr kam. So endete die Partie mit einem vollkommen gerechten Remis. Die Mädels der SGM zeigten dabei eine überzeugende, geschlossene Mannschaftsleistung, die mit gebührendem Applaus der anwesenden Zuschauer und natürlich einem Punkt belohnt wurde.

ten ftsv nis

Schnuppertraining für Mädchen und Jungs
Immer freitags von 16.00-17.00 Uhr findet unser diesjähriges Schnuppertraining für tennisinteressierte Kinder und Jugendliche bis 18 Jahre statt. Es sind 3 Termine: 13., 20. und 27. April. Unkostenbeitrag für Trainer und Hallengebühr beträgt 9 € und ist am ersten Termin zu entrichten. Anmeldung bis 10. April bei Wally Schweizer Tel: 07335-6795.

tisch ftsv tennis

Isolde Brock Baden-Württembergische Vizemeisterin

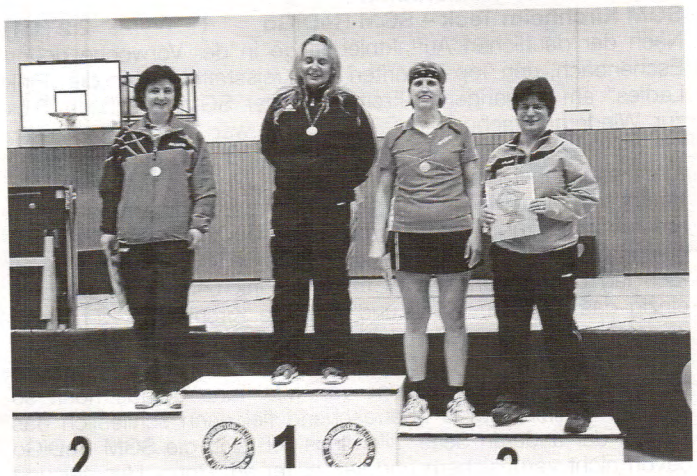

Bei den Baden-Württembergischen Seniorenmeisterschaften in Vierheim gelang Isolde Brock eine Überraschung. In der Altersklasse Seniorinnen 40 schaffte sie den zweiten Platz. In ihrer Vorrundengruppe setzte sie sich mit 2:1-Siegen als Gruppenzweite durch. Sehr stark dann die Vorstellung am zweiten Tag, wo sie zunächst im Viertelfinale mit 3:1 gegen Sabine Jacoby vom TTC Weinheim gewinnen konnte. Im Halbfinale schaltete sie dann Regina Bähr von der TG Schwenningen ebenfalls sicher aus. Gegen Christina Weißer vom VfL Winterbach war dann im Finale Endstation, denn sie fand hier nicht zu ihrem Spiel. Dennoch, Platz 2 ist ein großer Erfolg und er bedeutet auch gleichzeitig die Qualifikation zu den Deutschen Meisterschaften.
Herzlichen Glückwunsch!

Heimniederlage gegen Treffelhausen
FTSV Herren II - TV Treffelhausen 5:9
Bei der Zweiten ist derzeit der Wurm drin, obwohl das Team komplett antreten konnte, musste man sich Treffelhausen geschlagen geben und kassierte damit berits die vierte Niederlage hintereinander.
Dabei begann es verheißungsvoll, denn Röckle/Gansloser konnte ihr Doppel mit zwei ganz engen Sätzen zum Schluss (13:11 und 11:9) mit 3:2 gewinnen. Auch Brachmann/Striebel gewannen, nur Brock/Basien blieben ohne Satzgewinn. Doch die Einzel begannen gleich mit drei Niederlagen von Isolde Brock, Bernhard Röckle und Chris Gansloser. Denver Basien und Mario Brachmann konnten aber umgehend ausgleichen. Nach der Niederlage von Armin Striebel musste sich auch Isolde Brock, die nicht ihren besten Tag erwischt hatte, geschlagen geben. Den letzten Punkt für den FTSV holte danach Bernhard Röckle mit 13:11 im fünften Satz gegen seinen Angstgegner Geiger. In der Mitte gingen danach aber beide Punkte an die Gäste, so dass es bereits 5:8 stand, als Armin Striebel sein Einzel gewinnen konnte. Es kam aber leider nicht mehr in die Wertung, weil Mario Brachmann gegen Matze Pretsch unterlag, der als Jugendlicher in Gosbach das Tischtennis spielen gelernt hatte.

Da war mehr drin
FTSV Herren III TV Jebenhausen 5:9
Parallel zur Zweiten musste sich auch die Dritte mit 5:9 geschlagen geben. Und genau wie die Zweite konnte das Team auch zwei Doppel durch Hofer/Groll und Necker/Schmidt gewinnen, nur Burkhardt/Bitsch unterlagen.
Entscheidend für die Niederlage war, dass das sonst so erfolgreiche vordere Paarkreuz mit Simone Groll und Sven Hofer alle vier Einzel verlor. Die Mitte verlief ausgeglichen, sowohl Norbert Necker als auch Elisabeth Burkhardt konnten je ein Einzel gewinnen. Am hinteren Paarkreuz holte Hans Schmidt einen Sieg, Lukas Bitsch blieb ohne einen Spielgewinn.
Damit ist die Saison für die Dritte beendet. Mit 9:23 Punkten war der Klassenerhalt schon früh kein Thema mehr, am Ende wird aber wohl nur Platz 8 herausspringen.

fitness ftsv kinder turnen

Einladung zu unserer jährlichen Abteilungsversammlung am Mittwoch, 18. April 2018 um 18 Uhr oben im Clubhaus in Gosbach.

Tagesordnung:
- Bericht der Abteilungsleitung und Jugendleitung
- Wahlen
- Jugendschutz im FTSV
- Anregungen
- Sonstiges

Wir freuen uns, euch begrüßen zu dürfen!
Herzliche Grüße, Anne Koslowski und Samira Unden

Musikverein "Harmonie" Gosbach e.V.

Termine

So., 08.04.	Erstkommunion (Gosbach)
So., 15.04.	Kurkonzert (Vinzenz-Therme Bad Ditzenbach)
Sa., 28.04.	Dirndl-Party mit der Radlerband
So., 29.04.	Weißwurstfrühschoppen mit dem MV Süßen

Termine Jugend

Sa., 07.04.	Schwimmbadbesuch Wonnemar
Sa., 14.04.	Frühlingsfest der MK Bad Ditzenbach
Sa., 28.04.	Dirndl-Party
So., 29.04.	Weißwurstfrühschoppen

Der Musikverein Gosbach wünscht allen Mitgliedern und Freunden frohe Ostertage.

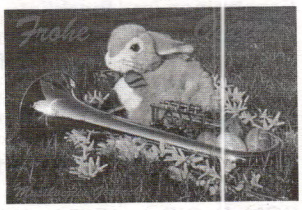

Am Karfreitag findet keine Probe statt.
Der Bericht von der Hauptversammlung kommt nach Ostern im Gemeindeblatt.

Jugend des Musikverein Gosbach
Schwimmbadbesuch der Jugend
Am **Samstag, 07.04.** fahren wir ins Wonnemar nach Neu-Ulm. Es wäre schön, wenn viele von euch mitgehen. Bitte meldet euch bis Donnerstag, 05.04. bei mir, damit ich die Mitfahrgelegenheiten organisieren kann. Abfahrt ist um 12:00 Uhr.
Ich wünsch euch allen schöne Ferien und ein frohes Osterfest.
Margit

DE OIHOIMISCHE GOSBACH e.V.

Einladung zur Hauptversammlung
am **14. April 2018 um 18.30 Uhr**
Liebe Mitglieder, zu unserer Hauptversammlung in der Gilde-Stube Gosbach lade ich Euch recht herzlich ein.

Tagesordnung:
Begrüßung und Rückblick 1. Vorstand
1. Bericht Schriftführerin
2. Bericht Kassiererin
3. Bericht Kassenprüfer
4. Bericht Vergnügungsleiter
5. Bericht Zeugwart
6. Wahlen
7. Sonstiges

Anträge können bis Freitag, den 13. April 2018 bei Angelika Moritz-Heumüller, Ulrich-Schiegg-Str. 17, Gosbach abgegeben werden.

Kolpingsfamilie Gosbach

Ausfahrt nach Köln
Wir fahren vom **21.09.-23.09.** nach Köln, dort wollen wir auf den Spuren Adolph Kolpings unterwegs sein. Wer mitfahren will kann sich bei Gabi Großmann bis 10.04.2018 verbindlich anmelden, ebenso steht sie für Fragen zur Verfügung.
Wir treffen uns immer am 1. Dienstag im Monat im Kolpingraum ab 20.00 Uhr, wer bei uns vorbeischauen möchte ist herzlich eingeladen.
Wegen Ostern ist der nächste Treffpunkt der 10.04.

Obst- und Gartenbauverein Gosbach e.V.

Bericht über die Jahreshauptversammlung 2018
Termin: Freitag, 9. März 2018
Ort: Gasthof-Restaurant Hirsch
Beginn: 19.00 Uhr
Der 1. Vorsitzende August Kottmann eröffnete die Versammlung und konnte 16 Mitglieder sowie die zwei Neumitglieder Inge Müller und Melanie Feil begrüßen.
Die anschließende Totenehrung gedachte der verstorbenen, langjährigen Mitglieder Lothar Richert, Erwin Seibert, Wolfgang Lässer, Dieter Moll und Heinz König.
Der Tätigkeitsbericht informierte zunächst über die Ziele des Vereins, die aus Förderung des Obst- und Gartenbaus, Förderung aller Aktivitäten zur Ortsverschönerung und Heimatpflege sowie Förderung von Bestrebungen zur Erhaltung der Landwirtschaft bestehen.
Diese Ziele sollen erreicht werden durch:
- Beratung der Mitglieder in obst- und gartenbaulichen Fragen,
- Veranstaltung von Vorträgen,
- Mithilfe bei der Ausrichtung von öffentlichen Dorffesten in der Gemeinde.

Danach dankte August Kottmann den Vorstandsmitgliedern für ihre Mithilfe bei allen Aktivitäten des Vereins. Ebenso wurde Elfriede Schulz herzlichst gedankt für den Schulgarten, den sie betreibt.
Die weiteren Veranstaltungen des Vereins im vergangenen Jahr waren:
Schnittkurse für Frauen und Männer, Baumscheiben hacken, Altpapiersammlung, Fahrt zur Landesgartenschau, Ziegenfest am Naturgenusszentrum mit Kaffee und Kuchen, Osterbastelkurs bei Margit, Erntealtar, Weinfahrt, Nikolausfeier sowie mehrere Ausschusssitzungen.
Danach berichtete die Schriftführerin Eva Schober über die einzelnen Ausschusssitzungen.
Werner Folgner, Kassier, gab die einzelnen Ausgaben des vergangenen Jahres bekannt.
Kassenprüfer Heinz Schober bestätigte dem Kassier eine sehr gewissenhafte und einwandfreie Kassenführung. Die Entlastung übernahm Willi Czeschner, der sich für die gute Arbeit der Vorstandschaft bedankte.
Bei den Wahlen wurden wiedergewählt:
Vorsitzender: August Kottmann
Schriftführerin: Eva Schober
Kassier: Werner Folgner
Kassenprüfer: Toni Czeschner und Heinz Schober
Als Beisitzer wurden Hans Teuber und Waltraud Reichert wiedergewählt. Marianne Folgner hat ihren Beisitz aufgegeben.

Für das kommende Jahr gab August Kottmann eine Vorschau:
- 20.03.2018 Osterbrunnen,
- 23.03.2018 Frauenschnittkurs,
- 24.03.2018 Männerschnittkurs,
- 05.05.2018 Blütenhanami,
- Ausflug und Weinfahrt,
- Blumenwiesenpflege,
- Herbstfest im Naturgenusszentrum,
- Erntealtar,
- Sommerferienprogramm,
- Kräuterführungen mit Kindern.

August Kottmann legt Wert darauf, dass der OGV in der Bevölkerung wahrgenommen wird. Elfriede Schulz schlägt vor, im Bauernhof Frey in Drackenstein eine Führung zu machen.
Zum Schluss präsentierte Andreas Kottmann dem Verein eine kulinarischen Köstlichkeit, mit der dieser Abend harmonisch ausklang.

Schriftführerin Eva Schober

Sängerbund Gosbach

Wir wünschen allen Mitgliedern, Freunden und Gönnern des Sängerbundes sowie der gesamten Einwohnerschaft geruhsame Osterfeiertage.

Chorprobe
Die nächste Chorprobe ist wieder
am Freitag, 13.04.2018 um 19.30 Uhr.
Bitte nicht vergessen.

Schützengesellschaft Gosbach 1613 e.V.

Bericht zur Hauptversammlung 2018
Zur diesjährigen Hauptversammlung am Freitag, den 09.03.18 wurde frist- und formgerecht geladen.
Pünktlich um 20:00 Uhr konnte der 1. Vorsitzende Dr. Martin Jettmar 17 Mitglieder im Schützenhaus begrüßen.
Als erstes stand die Ehrung unserer leider Verstorbenen Mitglieder und Gönner des Vereines auf dem Programm, an die mit einer Schweigeminute erinnert wurden.
Eine traurige Bekanntgabe des 1. Vorsitzenden bei seinem Bericht war, dass er sein Amt zum 31.03.2018 niederlegen wird.
Einen kleinen Rückblick über das vergangene Jahr sowie die vergangenen Jahre mit etlichen großen Ereignissen wie z.B. die 400 Jahrfeier folgte als nächstes in seinem Bericht. Es war ein Arbeitsreiches Jahr für die Schützengesellschaft Gosbach. Die Kanalsanierung stand an, ebenfalls wurden Uniformen beschafft und ein Wasserschaden am bestehenden Schützenhaus behoben. Die Schützenkönigskette wurde auf den neuesten Stand gebracht und auch mit leider verstorbenen Kameraden die keine Zeit mehr hatten ihre

Plakette heraus zu suchen geehrt. Als noch amtierender 1. Vorsitzender danke Martin Jettmar allen Helfern die um das Wohle der Schützengesellschaft bestellt sind.
Der 2. Vorsitzende Andreas Stehle berichtet im Anschluss über die wichtigen Baumaßnahmen und Instandhaltungen im und um das Schützenhaus herum sowie über die besuchten Veranstaltungen im letzten Jahr.
Der Bericht des Schriftführers wurde auf Grund von Krankheit von seinem Vertreter abgehalten. Die Schützengesellschaft Gosbach zählt zum Stand vom 09.03.2018 nun 91 Mitglieder. Ebenfalls gab es einen positiven Bericht der Kassiererin zu hören. Der Kassenstand der Schützengesellschaft Gosbach hält sich in der Waage. Genauere Details können im Protokoll im Schützenhaus eingesehen werden. Bei der Kassenprüfung gab es keine Beanstandungen zu verkünden.
Die Schießleitung konnte eine gute Aufstellung bei den Wettkämpfen verzeichnen. Leider musste aufgrund fehlender Teilnehmer dieses Jahr die Kurzwaffenmannschaft abgemeldet werden. Es wird aber ein freies Training für alle Interessierten organisiert, damit im nächsten Jahr wieder eine Mannschaft gemeldet werden kann.
Die Jugendleitung berichtete der Hauptversammlung, dass es 9 gemeldete Jugendliche im Verein gibt, aufgrund von Schule und anderen Aktivitäten allerdings zur Zeit kein aktives Training stattfindet. Es ist für dieses Jahr aber wieder ein Ausflug nach München zur Deutschen Meisterschaft geplant.
Die Fahnenabordnung bat in Ihrem Bericht alle Mitglieder des Vereines um Mithilfe, damit z.B. Verstorbene Vereinsmitglieder die letzte Ehre erwiesen werden kann und der Verein auf der Beerdigung vertreten ist.
Stellungnahmen zu den Berichten gab es ebenfalls. Martin Jettmar stellte fest, dass es in anderen Vereinen um die Jugendarbeit nicht sehr viel anderst bestellt ist wie bei der SG Gosbach. Ebenfalls wurde von der Kassiererin aufmerksam gemacht, dass bei Änderungen in der Bankverbindung bitte schnellst möglich Bekanntgabe gemacht wird.
Die Entlastungen wurden von Nadine Börner durchgeführt, da eine Gesamtentlastung gewünscht wurde und diese Einstimmig war, gab es keine weiteren Fragen.
Da der bisherige Schriftführer sein Amt zum 31.12.2017 niedergelegt hat, stand noch eine Wahl an. Zur Wahl zum Schriftführer Stand Uwe Schulz, der von der Hauptversammlung einstimmig gewählt wurde.
Über zwei Anträge wurde nach der Wahl des Schriftführers ebenfalls abgestimmt. Es standen zur Abstimmung die Neuregelung der Gebührenordnung sowie der Jahreswertung. Die Neureglungen können im Schützenhaus eingesehen werden.
Der Termin für die außerordentliche Hauptversammlung wurde auch festgelegt: 13.04.2018.
Hier wird über eine Satzungsänderung abgestimmt, sowie entsprechende Neuwahlen agehalten.
Pünktilch um 21:22 schloss Martin Jettmar die Hauptversammlung.

Außerordentliche Hauptversammlung
Die außerordentliche Hauptversammlung der Schützengesellschaft Gosbach findet am 13.04.2018 um 20 Uhr im Schützenhaus in Gosbach statt.

Folgende Tagesordnungspunkte werden besprochen
1. Satzungsänderung
2. Wahlen
3. Sonstiges

Termine:

13.04.2018	Außerordentliche Hauptversammlung
28./29.04.2018	Jagdhundeausbildung
01.05.2018	1.-Maihock
19.05.2018	Altpapiersammlung
31.05.2018	Fronleichnam

SEGOFILS Seniorengemeinschaft Obere Fils e.V.

Termine und Veranstaltungen im April
Einkaufsfahrten
05.04.: Einkaufsfahrt nach Deggingen
12.04.: Einkaufsfahrt nach Gosbach
19.04.: Einkaufsfahrt nach Deggingen
26.04.: Einkaufsfahrt nach Gosbach
Anmeldungen jeweils bis zum davorliegenden Montag 11.00 Uhr auf unserem Büro.

Spielenachmittag gut besucht
Unsere Suche nach Schachspielern hatte Erfolg. Beim letzen Spielenachmittag konnten wir 4 neue Schachspieler begrüßen, so dass insgesamt 19 Spielerinnen und Spieler ihr Glück beim Skat, Binokel, Schach, Skip-Bo und Rummy versuchten. Neue Spieler, auch mit neuen Spielideen, sind jederzeit willkommen. Wir treffen uns an jedem 3. Donnerstagnachmittg im „Café Köhler" um 14.30 – 17.00 Uhr. Nächster Termin ist der 19.04.18.

Veranstaltungsreihe „Aktive Vorsorgeplanung"
Im April will die SEGOFILS Sie noch zu 3 interessanten Informationsveranstaltungen einladen, die als Weiterbildung für unsere Seniorenpaten, aber auch zur Information für alle Interessierten aus dem ganzen „Täle", egal ob SEGOFILS-Mitglied oder Nichtmitglied, gedacht sind.
Do., 12.04.:
Fürsorgliche Betreuung mit osteuropäischen Kräften
Beginn: 14.30 Uhr
Ort: evang. Gemeindehaus in Bad Ditzenbach.
Im Rahmen eines Kaffeenachmittags stellt unser SEGOFILS-Mitglied Michael Fitz von „Promedica Plus" sein Betreuungs- und Pflegmodell vor
Di., 17.04.:
Gemeinschaftsveranstaltung
der Gemeinde Bad Ditzenbach und der SEGOFILS
Beginn: 14.30 Uhr
Ort: Bürgersaal im Rathaus in Bad Ditzenbach
Die Veranstaltung gliedert sich in **zwei Teile:**
14.30 Uhr: "Konflikt zwischen Ärzten und Patienten"
Patientenfürsprecher Dieter Kress wird Sie darüber informieren, wie man eventuell bestehende Konflikte einvernehmlich regeln kann.
(Diese Veranstalungen fiel wegen Krankheit bei der Jahreshauptversammlung der SEGOFILS aus.)
15.15 Uhr: "Die SEGOFILS stellt sich vor" Norbert Necker, der 1. Vorsitzende der SEGOFILS, wird den an der SEGOFILS interessierten Zuhörern aus dem ganzen „Täle" das Konzept und die Arbeitsweise der SEGOFILS erläutern und alle notwendigen Fragen beabtworten.
Alle Zuhörer werden zu einem Kaffee und Kuchen eingeladen.
Do., 26.04.:
Wie man Pflegezeit finanziell meistert
(Gemeinschaftsveranstaltung des Seniorenzentrums St. Martin und der SEGOFILS)
Beginn: 17.00 Uhr
Ort: Seniorenzentrum St. Martin in Deggingen
Thomas Rohr, Vortragsrefernt des Beratungsdienstes „Geld und Haushalt" der S-Finanzgruppe wird Ihnen praktische Beispiele zu folgenden Fragestellungen geben:
- Welche finanziellen Belastungen können auf einen zukommen?
- Wo kann man welche Unterstützung in Anspruch nehmen?
- Unterstützung für Pflegebedürftige im Alltag?
- Welche Leistungen gibt es von der gesetzlichen Pflegeversicherung bei ambulanter oder stationärer Pflege?

Wie kann man mit privater Vorsorge Versorgungslücken schließen?
Als profunder Kenner der Materie versteht es Thomas Rohr, den Zuhörern selbst schwierigste Sachverhalte anschaulich zu erklären.

Sa., 7. April:
Fahren mit unserem neuen Bus
Unser neuer Einkaufsbus, ein Mercedes Benz Sprinter CDI 216. ist da. Er ist für 9 Personen zugelassen und darf mit dem Führerschein Kl. 3 gefahren werden. Er steht bei Rainer Spiess auf dem Pakrplatz der Ulrich-Schiegg-Str. 30 in Gosbach. Wir haben großes Interesse daran, dass noch einige andere Mitglieder außer Herrn Spiess mit dem Bus für die SEGOFILS fahren können, weil er ja auch einmal krank oder abwesend sein kann. Deshalb bieten wir am **Samstag, den 7. April um 9.30 Uhr** eine Einweisung an. Wir treffen uns in der Ulrich-Schiegg-Straße beim Bus. Wer Interesse hat, bitte vorher bei Herrn Necker melden.

Parteien

CDU

Nicole Razavi MdL:

- **„Fast 1,9 Millionen Euro aus dem Landesprogramm Entwicklung Ländlicher Raum (ELR) fließen in 19 kommunale, gewerbliche und private Projekte im Landkreis Göppingen"**
- **Hallenneubau in Geislingen-Aufhausen wird mit Höchstsatz in Höhe von einer dreiviertel Million Euro gefördert**
- **Land steigert ELR-Fördermittel im Vergleich zum Vorjahr um 5 Millionen Euro auf rund 67 Millionen Euro**

„Fast 1,9 Millionen Euro aus dem Landesprogramm Entwicklung Ländlicher Raum (ELR) fließen in 19 kommunale, gewerbliche und private Projekte im Landkreis Göppingen. Dies hat mir Minister Peter Hauk am Rande der Programmbekanntgabe für das Jahr 2018 bestätigt", freut sich die CDU-Landtagsabgeordnete Nicole Razavi und ergänzt: „Eine tolle Nachricht ist die Höchstförderung von 750.000 Euro für die geplante Sport- und Mehrzweckhalle in Geislingen-Aufhausen. Das ist ein entscheidender Schub für diesen Herzenswunsch der Teilgemeinde Geislingens. Es wäre natürlich prima, wenn es sogar noch dieses Jahr mit dem Baubeginn klappen könnte." Insgesamt steigere das Land die Mittel für das Entwicklungsprogramm Ländlicher Raum (ELR) 2018 im Vergleich zum Vorjahr um fünf Millionen Euro auf rund 67 Millionen Euro.
Für die Gemeinde Börtlingen hat das Ministerium rund 283.000 Euro bewilligt. Dort beginnt in Kürze die Sanierung der nördlichen Hauptstraße zwischen Einmündung Gartenstraße und Ortsausgang Richtung Breech. Im Böhmenkircher Teilort Schnittlingen soll der Rathausvorplatz mit einem Landeszuschuss von 18.560 Euro umgestaltet werden. Bad Überkingen-Unterböhringen erhält 138.225 Euro für eine Baumaßnahme im Ortskern. Die übrigen 15 ELR-Förderempfänger verteilen sich auf Birenbach, Böhmenkirch-Treffelhausen, Eschenbach, Geislingen-Stötten, Lautersteinn-Nenningen, Schlat und Wangen-Oberwälden. Darunter sind Gewerbeeigentümer aus Gastronomie und Mittelstand, die ihre Betriebe mit insgesamt 373.320 Euro Landesgeld erweitern können. Rund die Hälfte der Antragsteller baut private Liegenschaften zur Schaffung von selbstgenutztem Wohnraum um und erhält dafür vom Land 308.925 Euro Förderung.
„Das entspricht dem ELR-Programmtrend 2018", sagt Nicole Razavi. „Von knapp 2000 Projektanträgen zielt jeder zweite auf die Schaffung oder Modernisierung von Wohnraum ab", erläutert die parlamentarische Geschäftsführerin der CDU-Landtagsfraktion. Studien zum Thema Wohnraumbedarf gingen weiterhin auch im ländlichen Raum von einem steigenden Wohnraumbedarf aus. Daher stehe die Schaffung von zeitgemäßem und bezahlbarem Wohnraum weiterhin im Fokus. „Wichtig bleibt aber, dass auch Gewerbe und Industrie vor allem im ländlichen Raum von der Landesförderung profitieren", betont die CDU-Abgeordnete.
Mit dem Förderprogramm unterstützt die Landesregierung seit über 20 Jahren Projekte, die den ländlichen Raum als attraktiven Wohn-, Lebens- und Arbeitsort erhalten. „Gäbe es das ELR nicht, müsste man es erfinden", so Nicole Razavi MdL abschließend, „schließlich ist jeder dritte Baden-Württemberger im ländlichen Raum zu Hause."

Interessant und informativ

Vinzenz Klinik

Gebetszeiten in der Kapelle, Vinzenz Klinik

Eucharistiefeier	
Sonntag	09.00 Uhr
Montag, Mittwoch, Freitag	19.00 Uhr
Morgenlob der Kirche: Laudes	
Montag, Dienstag, Mittwoch, Freitag und Samstag	06.45 Uhr
Abendlob der Kirche: Vesper	
täglich	17.00 Uhr
Anbetung	
Freitag	16.00 Uhr
Rosenkranz	
Samstag	17.20 Uhr

Zu den Gebetszeiten sind Sie jederzeit herzlich willkommen.

Hallenbad Deggingen

Zur diesjährigen Hauptversammlung des Fördervereins Hallenbad Deggingen e.V. laden wir alle Mitglieder und interessierten Bürgerinnen und Bürger **am Donnerstag, 12. April 2018 um 19 Uhr 30**im VHS-Raum im Bürgerzentrum in Deggingen herzlich ein.
Tagesordnung:
1. Begrüßung
2. Protokoll der Hauptversammlung 2017
3. Bericht 1. Vorsitzende
4. Bericht Kassier
5. Bericht Kassenprüfer
6. Entlastungen
7. Wahlen
8. Anträge
9. Sonstiges

Anträge können bis Donnerstag, 5. April schriftlich bei der 1. Vorsitzenden, Frau Eva Foermer, Weiherstr. 16, 73326 Deggingen eingereicht werden.

Skiclub Wiesensteig

Hauptversammlung 2018
Liebe Skiclub-Mitglieder,
die Hauptversammlung des SCW findet am **13. April 2018** um 19:30 Uhr bis max. 22 Uhr in der Skihütte statt. Wir laden dazu alle Mitglieder recht herzlich ein.
Tagesordnung
TOP 1. Begrüßung
TOP 2. Bericht der Vorsitzenden
TOP 3. Kassenbericht
TOP 4. Bericht der Kassenprüfer
TOP 5. Berichte aus den Abteilungen
TOP 6. Entlastung
TOP 7. Aussprache
TOP 8. Wahlen
TOP 9. Anträge
TOP 10. Verschiedenes
TOP 11. Gemeinsames Wurstsalatessen.
Dazu laden wir euch herzlich ein.

Anträge können bis 6. April 2018 bei der Geschäftsstelle in Mühlhausen (Rosenstraße 4) schriftlich eingereicht werden. Wir freuen uns auf zahlreiches Erscheinen.

Eure Vorstände
Isabella Schulz und Hendrik Kuhn

Klenze Streichquartett mit Freunden zu Gast beim Kulturverein

Am **Donnerstag, den 19. April** findert das Konzert findet im WMF Kommunikationszentrum statt – Beginn ist um 20 Uhr. Auf dem Programm stehen das „Streichsextett Nr. 1" von Johannes Brahms sowie von Peter Tschaikowsky „Souvenir de Florence".
Die Grundbesetzung des Streichquartetts – das sind David Frühwirth (Violine), José Francisco Montón (Violine), Johannes Zahlten (Viola) und Rupert Buchner (Violoncello). Zwei zusätzliche Musiker – die „Freunde" – ergänzen das Streichquartett zum Streich-sextett.
„Ich bin sicher, das Publikum wird meine Begeisterung teilen und sich von dem Funken, der von diesem Ensemble ausgeht, anstecken lassen!", meinte kein geringerer als Zubin Mehtha nach einem Konzert.
Es war Freundschaft, Liebe zur Musik und ein gemeinsames Gefühl der Verantwortung Musik gegenüber, welches das Klenze Quartett zusammen brachte. Dieses Ensemble wurde vor 15 Jahren in München gegründet. Pressestimmen bescheinigen den Musikern "expressive Eindringlichkeit", "großes Einfühlungsvermögen", "atemberaubende Technik" und "ideale Klanghomogenität". Es entstand durch den gemeinsamen Wunsch der Musiker, neben dem Dienst im Bayerischen Staatsorchester, dem Publikum Kammermusik auf höchstem Niveau zu bieten. Seit 2007 ist der österreichische Violinist David Frühwirth als erster Geiger neues Mitglied des Ensembles. Er spielt auf der "ex-Brüstlein" Stradivari (1707), welche ihm die österreichische Nationalbank zur Verfügung gestellt hat.
Die Musiker musizierten schon mit namhaften Künstlern wie Pinchas Zukerman, Lynn Harell, Leopolder Quartett, Wen-Sinn Yang, Herbert Schuch, Jörg Widmann, Adrian Brendel, Wolfgang Boettcher und Michaela Ursulaesa zusammen. Mit großer Begeisterung spielt das Ensemble auch in erweiterten Besetzungen, wodurch es immer wieder zu spannenden musikalischen Begegnungen kommt.
Durch den Erfolg, den dieses Ensemble innerhalb kürzester Zeit auch dank der Unterstützung namhafter Künstler wie Senta Berger, Zubin Mehta und Sir Peter Jonas feiern durfte, wurden Auftritte bei Festivals wie Münchner Opernfestspiele, Salzburger Festspiele, Richard Strauß Tage und Frühling Festival Budapest zu einer Selbstverständlichkeit. 2011/12 fand eine Quartett-Reise nach England und gemeinsame Konzertauftritte mit Senta Berger und Iris Berben im Münchner Prinzregententheater, Semperoper Dresden und Köln statt.
Es ist diesen Musikern ein großes Anliegen, neben dem Standard-Repertoire, die großartigen Werke aus dem 20. Jahrhundert dem Publikum nahezubringen und somit abwechslungsreiche und eindrucksvolle Abende zu gestalten. Mit den deutschen Komponisten Peter-Jona Korn, Harald Genzmer, Martin Eberlein, Sarah Nemtsov verbindet sie eine persönliche musikalische Zusammenarbeit. Es gibt von den Mitgliedern des Quartetts CD- Aufnahmen bei vielen internationalen Labels wie Sony International, Oehms Classics, Capriccio, Pharao Classics, AVIE und Crystal Records.
Kartenvorverkauf: Buchhandlung Ziegler, Hauptstraße 16, 73312 Geislingen/Steige, Telefon 07331/4 17 52

Neues Gospelmusical von und mit Chorisma

In seinem neuen Musical „Mein Sohn Jesus" erzählt Chorisma das Leben Jesu aus Sicht seiner Mutter, die im Spannungsfeld zwischen göttlicher Prophezeiung, mütterlichen Gefühlen und Angst um ihren Sohn lebt. Nach „Beyond doubt", „Walking to heaven" und „HOPE" wieder eine Eigenproduktion mit fetzigen Gospels und einer spannungsgeladenen Handlung, die Gänsehautfeeling verspricht. Mit von der Partie ist die bewährte Chorisma-Rockband.
Uraufführung am Karfreitag, 30.03.2018 um 19 Uhr in der Kirche in Nenningen, weitere Aufführung am 21.04.2018 in der Kath. Kirche Heilig Kreuz in Uhingen.
Karten für die Aufführung in Nenningen gibt es ab 05.03.2018 bei Landbäckerei Geiger und Auer Fruchtsäfte sowie bei allen Chormitgliedern zu 12 Euro, Kinder sind frei.

Deutsche Rentenversicherung

Immer wieder Schmerzen? Probleme mit Stimmungsschwankungen? Das sind nur zwei von vielen Warnsignalen, die auf eine Gefährdung der Gesundheit hinweisen. Berufstätige, die diese oder andere Beeinträchtigungen bei sich feststellen, können einen Anspruch auf eine Präventionsleistung der gesetzlichen Rentenversicherung haben. Dadurch sollen gesundheitliche Probleme erkannt und behoben werden, bevor daraus eine Krankheit oder sogar eine Behinderung entsteht, die die berufliche Leistungsfähigkeit der Betroffenen langfristig beeinträchtigen.
Die Präventionsleistungen sind in vier Module beziehungsweise Phasen aufgeteilt und finden meist in Gruppen von zehn bis 15 Teilnehmern statt. Die Initialphase dauert nur wenige Tage und erfolgt stationär oder ambulant in einer zugelassenen Rehaeinrichtung. In einer Eingangsuntersuchung prüft der Arzt individuelle gesundheitliche Risiken, legt gemeinsam mit dem Teilnehmer Präventionsziele fest und erstellt einen Trainings- und Behandlungsplan. Die anschließende berufsbegleitende Phase dauert mehrere Monate. Gesunde Ernährung, Sport und Bewegung sowie Entspannungstechniken sollen in den eigenen Alltag integriert werden. Berufsbegleitend besuchen die Teilnehmer dafür ein- bis zweimal in der Woche Kurse. In einer ebenfalls mehrmonatigen Eigeninitiativphase folgt die Umsetzung des Erlernten im Alltag. Danach treffen sich die Teilnehmer an ein oder zwei Tagen erneut in der Rehaeinrichtung, in der sie ihre Initialphase absolviert haben, um Erfahrungen auszutauschen und Bilanz zu ziehen.
Die Rentenversicherung berücksichtigt die Wünsche der Versicherten, wenn es in der Rehabilitationseinrichtung an die Rentenversicherung gebundene Präventionsangebote gibt. Eine aktuelle Übersicht der Angebote findet man im Internet unter www.deutsche-rentenversicherung-bw.de.
Um eine Präventionsleistung zu bekommen, ist ein Antrag erforderlich. Der Hausarzt oder der Betriebsarzt bescheinigt den Präventionsbedarf in einem ärztlichen Befundbericht. Diesen reicht der Versicherte mit dem Antrag auf Prävention bei ihrem Rentenversicherungsträger ein. Alternativ können Arbeitgeber ihre Arbeitnehmer unterstützen und über den Firmenservice der Rentenversicherung Präventionsleistungen für ihre Beschäftigten beantragen. So können auch ganze Gruppen von Beschäftigten einer Firma gemeinsam an der Präventionsmaßnahme teilnehmen.
Antragsformulare stehen unter http://praevention.drv.info sowie in allen Dienststellen der DRV Baden-Württemberg zur Verfügung.
Arbeitgeber können sich über den Firmenservice der Rentenversicherung unter der Rufnummer 0800 1000 453 informieren. Die Broschüre »Prävention – werden Sie aktiv« steht im Netz als Download zur Verfügung oder kann kostenlos über das Servicetelefon unter der Nummer 0800 1000 480 24 bestellt werden.

Weitere Auskünfte zu den Themen Rente, Rehabilitation und Altersvorsorge gibt es bei der Deutschen Rentenversicherung Baden-Württemberg in den Regionalzentren und Außenstellen sowie bei den ehrenamtlich tätigen Versichertenberaterinnen und -beratern im ganzen Land, über das kostenlose Servicetelefon unter 0800 100048024 sowie im Internet unter www.deutsche-rentenversicherung-bw.de.

Kulturfahrt „Der Vogelhändler" am 29. Juli 2018:

Der Schwäbische Albverein lädt am Sonntag, den 29. Juli 2018 zur Kulturfahrt zur größten Freilichtbühne Deutschlands nach Ötigheim ein. Gespielt wird Carl Zellers Operette „Der Vogelhändler".

Wer kennt es nicht: „Grüß euch Gott alle miteinander" - beschwingt erleben Sie einen wunderschönen Tag in herrlicher Kulisse des Naturtheaters Ötigheim auf sehr guten Plätzen. 4000 Zuschauer fasst das Theater (alle Plätze sind überdacht).
Eine Karte ins Theater wäre auch eine gute Idee als Ostergeschenk.
Anmeldungen bis 15. April 2018 bei Margit Weber,
Tel. 0174-2499169 oder per E-Mail an margit.weber@gmx.net

Energieberatung

EWärmeG - Das **Erneuerbare-Wärme-Gesetz** (EWärmeG) soll dazu beitragen, den Anteil erneuerbarer Energien an der Wärmeversorgung deutlich zu erhöhen. Seit dem 1. Januar 2010 sind daher Eigentümer bestehender Wohngebäude beim **Tausch ihrer Heizungsanlage** dazu verpflichtet, erneuerbare Energien einzusetzen. Doch welche der zahlreichen Technologien zur regenerativen Wärmeerzeugung eignet sich optimal für Ihr Gebäude? Mithilfe einer kostenlosen Energieberatung gelingt es Ihnen, Licht in den Gesetzes- und Förderdschungel zu bekommen. Für Interessierte besteht die Möglichkeit einer Erstberatung bei der Energieagentur, zudem beraten sie unabhängige Energieberater gerne in Ihrem Rathaus.
Energetische Gebäudesanierung - Beim Energiesparen sind nicht nur moderne Heizungsanlagen und neu eingebaute Fenster hilfreich, sondern auch eine gut gedämmte Gebäudehülle. Sie hilft, die Wärme im Haus zu halten und Ihre Energiekosten dauerhaft zu senken. Wie Sie mehr Wohnkomfort in Ihrem Eigenheim erreichen und wo die Schwachstellen und **Sanierungsmöglichkeiten** in Ihrem Gebäude liegen, erfahren Sie bei einem zweistündigen **Gebäude-Check**. Für einen Eigenanteil von 20 Euro erhalten Sie bei Ihnen zu Hause fachmännische Tipps durch unseren unabhängigen Energieberater. Kontaktieren Sie uns bei Interesse gerne jederzeit telefonisch oder per E-Mail.

Die Energieagentur steht Ihnen für sämtliche Energiefragen zur Verfügung:
Bahnhofstraße 7, 73033 Göppingen
Telefon: 07161 651 650 0
Fax: 07161 651 650 9
E-Mail: energieagentur@landkreis-goeppingen.de
www.klimaschutz-goeppingen.de

Organspendeausweise – jetzt auch als Plastikkarte erhältlich

Organspendeausweise aus Plastik im praktischen Scheckkartenformat gibt es kostenlos bei der Bundeszentrale für gesundheitliche Aufklärung (BZgA) unter
www.bzga.de/infomaterialien.
Dort steht zudem die Papierversion bereit. Den Organspendeausweis zum Ausdrucken und Ausfüllen kann man sich auch von den Internetseiten des Sozialverbands VdK Baden-Württemberg
(www.vdk.de/bawue/pages/64756/infos-downloads) herunterladen. Der Organspendeausweis ist wichtig, denn er hilft, die eigene Einstellung zur Organ- und Gewebespende zu dokumentieren. Nicht nur ein Ja zur Organspende kann darin festgehalten werden, sondern auch ein Nein. Ebenso kann man seine Zustimmung nur zur Entnahme bestimmter Organe erteilen. Und die Entscheidung ist jederzeit änderbar. Wenn dagegen der Ausweis fehlt, müssen – bei Unfall oder plötzlicher schwerer Erkrankung – die Angehörigen in besonders bedrückender Lage entscheiden.

Beatmungs-WG in Helfenstein-Klinik Geislingen eingerichtet

Intensiv-Wohngemeinschaft für Beatmungspatienten in den ALB FILS KLINIKEN
Wer zeitweise oder dauerhaft beatmet werden muss, kann einerseits recht normal leben. Andererseits ist die Versorgung hochkomplex, die Abhängigkeit von der Technik enorm. Jenseits von Intensivstationen gibt es aber Betreuungsalternativen - eine Beatmungs-WG, wie es sie seit Anfang des Jahres in der Helfenstein Klinik in Geislingen gibt.

„In unserer Beatmungs-WG gibt es sehr schöne und großzügige Einzelzimmer", sagt Inga Krüger, Pflege-Expertin für außerklinische Beatmung der Fachpflege Stuttgart und Leiterin der Einrichtung. „Barrierefreiheit und den jeweiligen Bedürfnissen angepasste Bäder, und zwar pro Bewohner ein Bad, anstatt der vorgeschriebenen Anzahl von einem Bad pro vier Bewohner, sind weitere Merkmale." Ziel der neu eingerichteten Wohngemeinschaft im vierten Stock der Helfenstein Klinik Geislingen ist es, Intensiv-Beatmungs-Patienten die Möglichkeit zu geben, in einer häuslichen Umgebung zusammen zu leben. So finden hier acht Bewohner auf rund 450 Quadratmetern viel Platz, um ein selbstbestimmtes Leben in privater Umgebung mit der nötigen medizinischen Versorgung zu vereinen. Neben den hellen und großen Bewohnerzimmern verfügt die Wohngemeinschaft über einen großzügigen, gemeinschaftlichen Wohnbereich sowie eine Fernsehecke und eine WG-Küche. Hier können Bewohner, Angehörige und Gäste gemeinsam Zeit verbringen. Darüber hinaus verfügt die Wohngemeinschaft über alle Einrichtungsstandards, die für eine Intensivversorgung nötig sind. „Wer sich für eine intensivpflegerische Versorgung in der WG entscheidet, erhält von unseren examinierten Pflegekräften eine umfassende und individuelle Versorgung von 24 Stunden am Tag. Dabei ist es uns wichtig, dass deren pflegerisches Handeln sich an der Lebenssituation des Einzelnen sowie den Vorstellungen und Anforderungen der Angehörigen orientiert", sagt Kerstin Diefert, Geschäftsführerin der Fachpflege Stuttgart, dem Pflegedienst, den die Bewohner für sich gewählt haben. Dadurch gelänge es, die Bewohner dabei zu unterstützen, ein möglichst selbstbestimmtes Leben zu führen.

Aufgrund des sich abzeichnenden steigenden Bedarfes hat der Betreiber der Wohngemeinschaft, die DFH Immobilienverwaltungs GmbH mit Sitz in München, bereits Bedarf für eine weitere Wohngemeinschaft für intensivpflegebedürftige Bewohner im Klinikgebäude geäußert. „Dies werden wir jetzt in aller Ruhe prüfen", sagt Wolfgang Schmid, Kaufmännischer Geschäftsführer der ALB FILS KLINIKEN. „Wir spüren, dass der Bedarf da ist. Deswegen können wir uns grundsätzlich vorstellen, das Angebot für die Menschen in der Region weiter auszubauen und gemeinsam eine Versorgungslücke im Landkreis zu schließen."

In der Beatmungsmedizin verfolgen die ALB FILS KLINIKEN an beiden Klinikstandorten, in Geislingen und in Göppingen, ein ganzheitliches Behandlungskonzept. So kommen sämtliche moderne Beatmungstherapien zum Einsatz. Auch nicht-invasive Behandlungsoptionen, also Therapien die nicht mit einem Eindringen in den Körper verbunden sind, wie Atemmasken werden angeboten. Die Klinik ist zudem Mitglied des Kompetenznetzes WeanNet der Gesellschaft für Pneumologie und Beatmungsmedizin (DGP). Die ALB FILS KLINIKEN verfügen über acht Betten für Weaning-Patienten.

Versorgungsamt Ulm

Das **Versorgungsamt** des Landratsamts Göppingen mit Dienststelle in Ulm hält am

Mittwoch, den 11.04.2018,
vormittags von 9.30 – 12.00 Uhr
im Landratsamt Göppingen, Lorcher Str. 6,
im **Zimmer E 71 (Woelffle-Zimmer)**

folgende **Sprechstunde** ab:
- Schwerbehindertenrecht (Sozialgesetzbuch – SGB IX)

Der Fachdienst informiert und berät in allgemeinen Fragen im Rahmen des Schwerbehindertenrechts, nimmt Anträge entgegen, leistet Ausfüllhilfe.
Auch Schwerbehindertenausweise können zur Verlängerung abgegeben werden.
Die Verlängerung und Rücksendung erfolgt durch die Dienststelle in Ulm.

VERSCHIEDENES

Gesucht !
Kater Sammy, 2 Jahre, weiß/ schwarz getigert, wird in Gosbach vermisst. Bitte werfen Sie einen Blick in Ihre Garagen, Keller und Gartenhäuser. Der Kater ist im Ohr mit einer Nummer tätowiert. Bei Sichtung oder Auffindung melden Sie sich bitte unter der Tel. 07334/6782 oder bei Tasso Katzennotrufnummer 06190/937300 . Vielen Dank

Parken am Flughafen Stuttgart
Hol- und Bring-Service. Wo der Urlaub beginnt, da sind wir.
Shuttle-Service. Rund um die Uhr.
Telefon 0711 / 7801599 - Fax 0711 / 7801583
E-Mail: info@wupsicherheit.de
www.car-parking-airport.de
Hol- und Bring-Service Stuttgart
(Am Flughafen Stuttgart)

Arbeitskreis Leben e.V.
Hilfe und Beratung in schweren Lebenskrisen
www.ak-leben.de

IMMOBILIEN

WIR KAUFEN ALLES!
Wir suchen Grundstücke, Häuser, Wohnungen und Kapitalanlagen zum sofortigen Ankauf.
Wir **GARANTIEREN** Ihnen eine seriöse und schnelle Abwicklung.
Kaufpreiszahlung innerhalb von 4 Wochen
Ansprechpartner: Dr. Wilken u. Dr. Barth
Königskinder Immobilien GmbH, Königstr. 62, 70173 Stuttgart
info@koenigskinder.de, www.koenigskinder.de
Telefon 0800 5 800 200 (kostenlos)

STELLENGESUCHE

Dachdeckermeister sucht Nebenbeschäftigung
Bedachungen aller Art, Flachdach, Stahldach, Asbestdach u.s.w.
Telefon 0178 1158311

EINE ANZEIGE HILFT SUCHEN!

STELLENANGEBOTE

Jetzt bewerben!
Sind Sie zuverlässig, engagiert, mindestens 13 Jahre alt und haben Lust auf eine interessante und abwechslungsreiche Tätigkeit?

Wir suchen ab 01.06.2018 eine/n
Zusteller/in (ab 13 Jahren)
für das Mitteilungsblatt Bad Ditzenbach

zur Übernahme eines festen Bezirks

- Bezirk 200745: Buchenweg, Eschenweg, Klingenbrunnen, Lindenstr., Schillerstr., Schubartstr., Tälesbahnstr., Uhlandstr.,

Verteilung: Donnerstag

Im Auftrag von **NUSSBAUM** *MEDIEN* betreuen wir für ca. 370 Orte die Zustellung der Amts- und Mitteilungsblätter.

Haben wir Ihr Interesse geweckt? Dann bewerben Sie sich bitte unter:
07033 6924-25 **jennifer.wersich@gsvertrieb.de**

G.S. Vertriebs GmbH
Josef-Beyerle-Straße 2, 71263 Weil der Stadt
Telefon 07033 6924-0

www.gsvertrieb.de

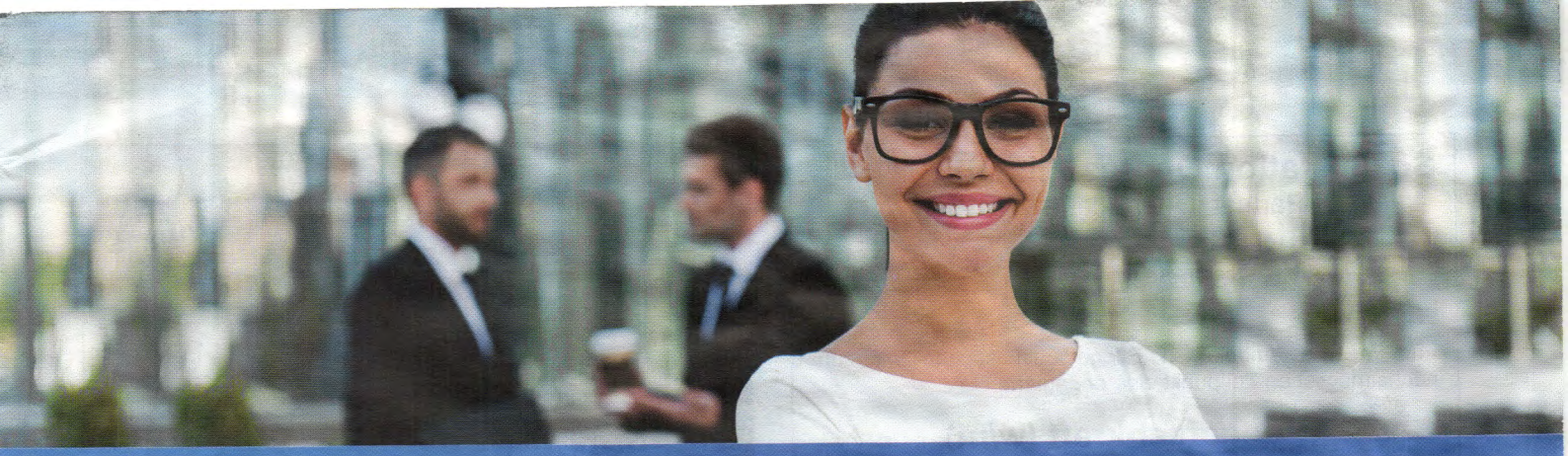

Gehen Sie mit uns in die Zukunft der lokalen Kommunikation!

500 Mitarbeiter ▪ **330** Städte und Gemeinden ▪ **1 Million** Haushalte pro Woche

Nussbaum Medien arbeitet intensiv an der Zukunft der lokalen Kommunikation. E-Commerce, BürgerApp mit personalisierten Inhalten und einer Nussbaum Card zur Unterstützung unserer Print-Produkte sind ein Teil unserer Strategie, die Nussbaum Medien in die Zukunft zu führen.

In naher Zukunft werden wir unsere Medienkanäle durch eine innovative BürgerApp ergänzen und damit unsere Marktpräsenz noch weiter stärken können. Damit können Abonnenten lokale Inhalte zusätzlich über das Smartphone personalisiert und ortsübergreifend lesen und ortsansässige Unternehmen erhalten eine weitere Plattform sich zu präsentieren. Wir stärken Heimat! Werden Sie ein Teil von uns!

NM 028 **Wir suchen ab sofort eine/n**

Mediaberater/in im Außendienst für den Raum Göppingen und Umgebung

(mit Perspektive auf Teamleitung)

Als Mediaberater/in bei Nussbaum Medien sind Sie kompetenter Partner für unsere Werbekunden aus dem B2B-Bereich. Sie haben bereits erste Vertriebserfahrung gesammelt, verfügen über ein tadelloses Auftreten, Begeisterung, die ansteckend ist, und wollen in Ihrer Karriere als Vertriebler den nächsten Schritt machen? Dann sollten Sie folgende Zeilen aufmerksam lesen:

Ihre Aufgaben

- Aktiver Verkauf von Anzeigen, Beilagen und Onlinewerbung
- Entwicklung und Durchführung individueller Werbekampagnen
- Mitarbeit an der Entwicklung neuer Vermarktungskonzepte
- Zusammenarbeit mit langjährigen Werbekunden im B2B-Bereich
- Neukundenakquise
- Überzeugende Repräsentation unseres Verlags bei Terminen, Veranstaltungen und Messen

Ihre Qualifikation

- Abgeschlossene Berufsausbildung, idealerweise im kaufmännischen Bereich und/oder im Verlagswesen
- Führerschein der Klasse B
- Fundierte Vertriebserfahrung, gerne im Bereich Medien
- Ausgeprägte Identifikation mit der Medienbranche
- Sehr gute kommunikative Fähigkeiten, starke Überzeugungskraft und ein sicheres Auftreten
- Wenn Sie eigene Ideen einbringen und verwirklichen wollen, sich mutig neuen Herausforderungen stellen und mit uns innovative Geschäftsfelder erschließen wollen, sind Sie bei uns richtig!

Wir bieten Ihnen außerdem

- Flache Hierarchie und kurze Entscheidungswege
- Persönliche und fachliche Weiterbildung in unserer hauseigenen Nussbaum Akademie
- Ein attraktives, leistungsorientiertes Vergütungsmodell
- Firmenfahrzeug (nach bestandender Probezeit) und Firmenhandy
- Ausführliche Einarbeitung
- Gute Karrierechancen
- Einen sicheren Arbeitsplatz in einem zukunftsorientierten Unternehmen
- Ein aufgeschlossenes, motiviertes Team, das mit Leidenschaft und Verstand gemeinsam Ziele verfolgt.

Im Rahmen einer Nachfolgeregelung werden Sie zusätzlich zu Ihren Aufgaben im Verkauf in den kommenden zwei Jahren als Teamleiter unserer Verkaufsmannschaft in Ebersbach an der Fils aufgebaut.

Fühlen Sie sich angesprochen? Dann schicken Sie Ihre aussagekräftigen Bewerbungsunterlagen mit Angaben zum möglichen Eintrittstermin und Ihrer Gehaltsvorstellung sowie unter Nennung der Stellenkennziffer an: bewerbung@nussbaum-medien.de

NUSSBAUM MEDIEN

Nussbaum Medien
Weil der Stadt GmbH & Co. KG
Merklinger Straße 20
71263 Weil der Stadt
Telefon 07033525-0

www.nussbaum-medien.de

Sozialstation Oberes Filstal

- Ihr Partner in der Pflege -

www.sozialstation-deggingen.de

Ihr Partner in der Pflege
Sozialstation Oberes Filstal
Deggingen

Für unseren ambulanten Pflegedienst suchen wir zum nächstmöglichen Zeitpunkt eine engagierte

Pflegefachkraft (w/m)

in Vollzeit oder Teilzeit, die sich mit ihrer fachlichen und sozialen Kompetenz gerne in unser motiviertes Team einbringen möchte.
Wenn Sie eigenverantwortlich in der Pflege arbeiten möchten und einen Führerschein Klasse B haben, freuen wir uns auf Ihre Bewerbung.
Wir bieten Ihnen eine leistungsgerechte Vergütung auf der Grundlage der AVO-DRS (Anlehnung an TV-L) nach den dienstrechtlichen Regelungen der Diözese Rottenburg-Stuttgart. Die betriebliche Altersversorgung erfolgt über die ZVK beim KVBW.

Ihre Bewerbungsunterlagen senden Sie bitte bis 13. April 2018 an die Sozialstation Oberes Filstal, Am Park 9, 73326 Deggingen. Für Fragen steht Ihnen unser Pflegedienstleiter Herr Kausch unter Tel. 07334 / 8989 oder e-mail: sozialstation-deggingen@t-online.de gerne zur Verfügung.

Fragen zur Zustellung Ihres Mitteilungsblattes:
07033 / 69 24-0
www.nussbaum-lesen.de

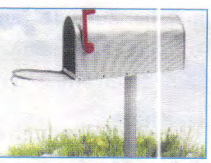

Jetzt bewerben!
Sind Sie zuverlässig, engagiert, mindestens 13 Jahre alt und haben Lust auf eine interessante und abwechslungsreiche Tätigkeit?

Wir suchen für den 05.04.2018 eine/n

Zusteller/in (ab 13 Jahren)

für das Mitteilungsblatt Bad Ditzenbach

zur Urlaubsvertretung

- **Bezirk 200745: Buchenweg, Eschenweg, Klingenbrunnen, Lindenstr., Schillerstr., Schubartstr., Tälesbahnstr., Uhlandstr.,**
- **Bezirk 200740: Am Oberberg, Bergwiesenstr., Bruckwiesenstr., Brunnental, Brunnenwiesenstr., Burgsteige, Degginger Str., Filsstr., Gartenstr., Glockengasse, Gosbacher Str., Hauptstr., Helfenstein-str., Hiltenburgweg, Hinter den Gärten, Höhgasse, Kurze Str., Mühlstr., Schloßbergstr., Wacholderweg,**

Verteilung: Donnerstag bis 18 Uhr

Im Auftrag von **NUSSBAUM** ***MEDIEN*** betreuen wir für ca. 370 Orte die Zustellung der Amts- und Mitteilungsblätter.

Haben wir Ihr Interesse geweckt? Dann bewerben Sie sich bitte unter:
07033 6924-25 **jennifer.wersich@gsvertrieb.de**

G.S. Vertriebs GmbH
Josef-Beyerle-Straße 2, 71263 Weil der Stadt
Telefon 07033 6924-0

www.gsvertrieb.de

Diakoniestation
Göppingen e.V.

Hilfe, die ins Haus kommt!

Wir sind einer der größten ambulanten Pflegedienste im Kreis Göppingen – ein modernes Unternehmen mit langer Tradition. Wichtig ist uns ein Team, in dem Kollegialität und ein vertrauensvolles Miteinander eine große Rolle spielen.

Zur Verstärkung unseres Teams suchen wir:

Pflegefachkräfte

(Gesundheits- und Krankenpfleger/-in, Altenpfleger/-in)
in verschiedenen Teilzeitmodellen bis zu 100 % oder als Geringfügig Beschäftigte („450-Euro")

Mitarbeiter/-innen für die Hauswirtschaft und leichte pflegerische Tätigkeiten

In Teilzeit bis 50 %, Voraussetzungen: Freude an der Haushaltsführung und im Umgang mit älteren Menschen, freundliches Auftreten mit sehr guten Deutschkenntnissen, sowie Führerschein

Mitarbeiter/-in für „Essen auf Rädern"

Auf Geringfügiger Beschäftigungsbasis mit freundlichem Auftreten, Auslieferungszeit 10:30-13:00 Uhr, teilweise auch am Wochenende

Wir bieten:

- interessante, abwechslungsreiche Tätigkeiten in einem engagierten Team
- familienfreundliche Arbeitszeiten nach Absprache
- die Vergütung erfolgt nach Tarif: AVR/Wü mit weiteren Leistungen
- attraktive Konditionen mit betrieblicher Altersvorsorge
- regelmäßige Fortbildungsangebote
- Wiedereinsteiger/-innen sind herzlich willkommen!

Wir freuen uns auf Ihre Bewerbung!

Auskünfte erteilen wir Ihnen gerne unter Tel. 07161 / 960 68-12
Diakoniestation Göppingen e.V. · Ziegelstr. 2 · 73033 Göppingen
E-Mail: gf@diakoniestation-goeppingen.de

Müller & Sohn GmbH
Fensterfabrik

Tel. 07161/811461
73037 Göppingen
Daimlerstr.7

Wir verstärken unser Team und suchen zum nächstmöglichen Zeitpunkt einen

Maler und Lackierer

für den Anstrich- und Lackierbereich unserer Fensterfertigung.
Wir bieten Ihnen einen langfristigen sicheren Arbeitsplatz.
Haben wir Ihr Interesse geweckt, dann melden Sie sich bei uns.

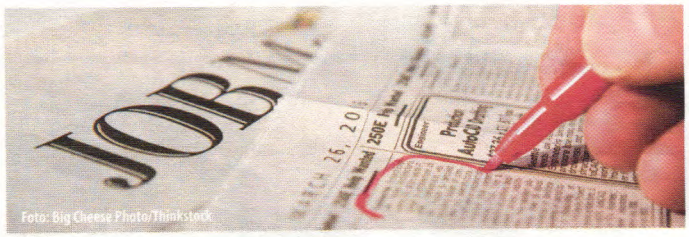

Foto: Big Cheese Photo/Thinkstock

Mitarbeiter für ein Stuttgarter Immobilienunternehmen
auf selbständiger Basis gesucht (Stunden-Bezahlung + Kilometergeld + Provisionsbeteiligung) für Datenaufnahme von Objekten und Besichtigungen.
Bedingung: 5 Jahre Berufserfahrung oder abgeschlossene Ausbildung.
Ansprechpartner: Fr. Andrea Frick

Königskinder Immobilien GmbH, Königstr. 62, 70173 Stuttgart
E-Mail: kontakt@koenigskinder.de • www.koenigskinder.de
Telefon 0711 400544 0 (kostenlos)

Die ALB FILS KLINIKEN GmbH suchen zum nächstmöglichen Zeitpunkt eine

MEDIZINISCHE FACHANGESTELLTE (W/M)

für die Ambulanz der Medizinischen Klinik am Standort Geislingen

Ihre Persönlichkeit ist gefragt:

- Sie haben eine abgeschlossene Ausbildung als Medizinische Fachangestellte (w/m)
- Sie zeichnet ein hohes Maß an Organisationsgeschick aus
- Sie sind kommunikativ, teamfähig und besitzen eine hohe Patienten- und Dienstleistungsorientierung

Wir bieten Ihnen:

- ein unbefristetes Arbeitsverhältnis
- Teilzeitbeschäftigung von 70%
- familienfreundliches Umfeld mit eigener Kindertagesstätte
- eine herausfordernde Aufgabe mit dem Ziel einer kontinuierlichen Verbesserung der Serviceleistung am Patienten
- Vergütung nach TVöD und die Sozialleistungen des öffentlichen Dienstes

Bitte bewerben Sie sich über unser Online Bewerbungsportal. Dieses finden Sie auf unserer Homepage unter www.alb-fils-kliniken.de.

Für weitere Fragen stehen Ihnen Frau Manz, Leitung Endoskopie, unter 07331/23-255 oder das Bewerbermanagement, Telefon 07161/64-2993 gerne zur Verfügung.

WIR FREUEN UNS AUF IHRE BEWERBUNG!

Foto: (c) Monkey Business Images Ltd

Ostern steht vor der Tür. Vor allem Kinder freuen sich auf die traditionelle Ostereiersuche, auf Schokoladenhasen & Co. Das Osterfest ist auf dem besten Wege zum „zweiten Weihnachten" zu werden und damit stellt sich für viele die Frage nach dem passenden Geschenk. Ostergeschenke dienen der kleinen Aufmerksamkeit zwischendurch und sind in der Regel bescheidener als Weihnachtsgeschenke.

So hat der Osterhase neben Süßigkeiten für die Kleinen oft Outdoor-Spielsachen im Gepäck, schließlich ist es Frühling und die wärmere Jahreszeit lockt wieder zu Aktivitäten ins Freie. Wer reichlich Glück hat, darf sich dann zu Ostern sogar über einen Roller oder ein Fahrrad freuen. Aber auch für Regentage sorgt der Osterhase vor: Bücher, CDs oder Brettspiele sind selbst in Zeiten von Smartphone und PC bei den Kids beliebt. Und wie wär's mit kurzweiligen Familienerlebnissen als Geschenk?

Freizeit mit der Familie

Zusammen etwas mit der ganzen Familie unternehmen – damit macht man Kindern meist besondere Freude. Bleibt doch im stressigen Alltag wenig Zeit dafür. Großeltern und Eltern können mit dem Nachwuchs zum Beispiel Eis essen gehen oder einen Zoo besuchen, zusammen Minigolf spielen, sich im Erlebnisbad vergnügen oder eine Familienausstellung im Museum einplanen. Großen Eindruck bei den Kleinen hinterlassen auch lodernde Osterfeuer, die traditionsgemäß am Ostersamstag allerorts die Nacht erhellen. Auch ein Briefumschlag voller Gutscheine, den die Kinder jederzeit einlösen können, bietet sich als Ostergeschenk an. „Ein Filmabend mit Popcorn – du darfst den Film aussuchen" oder „Eine halbe Stunde länger wach bleiben": Das sind nur einige der vielen Möglichkeiten für einen selbst gestalteten Gutschein. Ob Tiere, Natur, Sport oder Technik: Oft interessieren sich Mädchen und Jungen für ganz spezielle Themen. Warum also nicht mal ein Jahresabo für ein Kindermagazin verschenken? Damit fördert man gleichzeitig den natürlichen Lesedrang der Youngsters.

Und für die Erwachsenen?

An oberer Position auf dem Oster-Wunschzettel von Paaren etwa steht eine gemeinsame Zeit: gleich ob romantisch in trauter Zweisamkeit, als Erholungsphase im Rahmen einer Wellness-Auszeit oder abenteuerlustig als Event oder Städtereise. Wenn es weniger aufwändig sein soll, kommen auch kleine Präsente wie Parfüms, Bücher Blumen oder modische Accessoires gut an – insbesondere, wenn es sich dabei um personalisierte Geschenkideen handelt. (red/djd)

WERDEN SIE MÜHELOS LAUB LOS

249,00 €

Unverbindliche Preisempfehlung des Herstellers: 317,00 €

Lithium-Ion COMPACT

Im Set: BGA 56 mit Akku AK 20 und Ladegerät AL 101

STIHL

Das STIHL Akku-Blasgerät BGA 56:

- erstaunlich kraftvoll und leise
- mit Akku AK 20 bis zu 600 m² Flächenleistung bei trockenem Laub auf Asphalt
- ergonomisch und optimal ausbalanciert für leichten Tragekomfort

Wir beraten Sie gern:

AUTO·GÖLZ

Ihr Partner für alle Marken

Fachhändler Forst- und Gartengeräte

Hauptstraße 81 · 73344 Gruibingen · Telefon (07335) 5242

Foto: erperlstrom/iStock/Thinkstock

OSTERGRÜSSE

Fröhliche Ostern!

F H S Tuning

Franz Schefthaler
In der Au 6
73342 Bad Ditzenbach - Gosbach
Telefon 07335 923500
Fax 07335 923503

Oster-Basteltipp: Papier-Eier

1. Schneiden Sie sich eine Ei-Schablone aus und malen Sie den Umriss der Schablone auf Ihr bunt bedrucktes Papier.
2. Schneiden Sie die eingezeichneten Eier aus. Je nach Dicke des Papiers können Sie ruhig mehrere Lagen Papier auf einmal ausschneiden.
3. Legen Sie mindestens fünf ausgeschnittene Papier-Eier übereinander. Und dann geht es schon an die Nähmaschine. Bevor Sie loslegen: Achten Sie darauf, dass Sie oben am Ei genug Faden haben, an dem Sie es später aufhängen können.
4. Nähen Sie einfach durch die Mitte der fünf Eier.
5. Jetzt falten Sie die Papiereier auseinander
6. Wenn Sie möchten, können Sie Ihre Papiereier noch ein wenig verschönern und eine kleine Perle auffädeln.
7. Und fertig ist die Deko für Ihren Osterstrauch. Viel Spaß beim Nachmachen! (SWR Kaffee oder Tee)

Foto: AlexRaths/iStock/Thinkstock

Allen unseren Kunden, Bekannten und Freunden wünschen wir

frohe Ostern

HOTEL RESTAURANT

TALBLICK

- einfach wohlfühlen -

Ditzenbacher Straße 85
73342 Bad Ditzenbach-Auendorf

Telefon 07334 92123-0
www.talblick-auendorf.de

Fröhliche Ostern

wünschen wir allen unseren Kunden, Freunden und Bekannten

STADLER
SANITÄR - HEIZUNG - SOLARTECHNIK

Unterdorfstr. 58
73342 Bad Ditzenbach
Tel. 07335 920850
Fax 07335 920855
stadler-heizung
@t-online.de

Ein frohes Osterfest wünscht

Jochen Schulz
Garten- und Landschaftsbau

Mäharbeiten ■ ■ Graseinsaat
Baum- und Gehölzschnitt ■ ■ Baumfäll-Arbeiten
Terrassen- und Wegebau ■ ■ Gartenpflegearbeiten

Ditzenbacherstrasse 49/2
73342 Auendorf
✆ (07334) 21491

© NM

Herzliche Ostergrüße

DEGGINGEN · HAUSEN
E. DOLL
HEIZUNG SANITÄR
07334-8594
WÄRMEPUMPEN · SOLAR · HOLZ · BÄDER

WANDGESTALTUNG
UND RENOVIERUNGEN

Christian Herzig

"Wir geben Ihrem Lebensraum ein neues Gesicht"

- Maler- und Tapezierarbeiten aller Art
- Fassadengestaltung
- Kreative Raum- und Wandgestaltung
- Bodenbelagsarbeiten
- Schimmelsanierungen
- Seniorengerechte Renovierungen
- Ausarbeitung moderner Farb- und Gestaltungskonzepte
- Jetzt Neu: Insektenschutzsysteme

Sprechen Sie uns an und holen Sie sich Ihr kostenloses Angebot.

Christian Herzig
Ihr Maler- und Lackierermeister
Brückenweg 14
73344 Gruibingen
Telefon: 07335/1850804
Mobil: 0176/78965615
wandgestaltungchristianherzig@web.de

seit 1994
METZGEREI
ZUM ADLER

Gruibingen, Hauptstr. 1,
Tel. 07335 5198
Deggingen, Hauptstr. 36/38,
Tel. 07334 6080930

Metzgerei + Partyservice

Da weiß man, dass es schmeckt!

Angebot zum Wochenende

Rostbraten gut abgelagert	100 g	2,39
Paprikalyoner	100 g	1,35
Weiße Presswurst	100 g	0,95
Lachsschinken	100 g	1,98
Saitenwürstchen	100 g	1,25
Frischkäse mit Schnittlauch und Zwiebeln	100 g	1,15

Fleisch und Wurst rund um die Uhr an unseren Automaten in Deggingen, Gruibingen und Hausen

Wir wünschen unseren Kunden schöne Ostern!

Wir freuen uns auf Ihren Besuch.

EINE ANZEIGE HILFT SUCHEN!

LEONHARD WEISS, gegründet 1900, ist eines der leistungsstärksten und erfolgreichsten Bauunternehmen Deutschlands. Unser Portfolio im Bereich **Netzbau** umfasst u. a. Tiefbauarbeiten für Strom-, Gas-, Wasser- und Telekommunikationsnetze, Kabelmontagearbeiten für Strom und Telekommunikation sowie den erdverlegten Rohrleitungsbau und die Spülbohrtechnik.

Wir suchen Sie!

POLIER/IN, VORARBEITER/IN im Asphaltbau

im Bereich Netzbau am Standort Göppingen

Ihre Aufgaben:
- Logistik und Gerätedisposition
- Materialdisposition und Soll-/Ist-Vergleich
- Führung von bis zu fünf Mitarbeitern
- Erstellung von Aufmaßen sowie Tages- und Wochenberichten
- Einbau von Asphalttrag und Deckschichten mit dem Fertiger und per Hand

Ihr Profil:
- Abgeschlossene Ausbildung zum/zur Tief- oder Straßenbauer/in, Asphaltbauer/in und/oder Berufserfahrung in einer vergleichbaren Position im Netzbau
- Gültige Fahrerlaubnis, idealerweise der Klasse CE
- Hohe Einsatzbereitschaft, Eigeninitiative und Flexibilität
- Selbstständiges und zielstrebiges Arbeiten sowie kooperatives Verhalten im Team

Als ausgezeichneter **TOP-Arbeitgeber Bau** bieten wir moderne und attraktive Rahmenbedingungen, in denen Sie Ihre Stärken voll entfalten können. Starten Sie gemeinsam mit uns durch!

Senden Sie bitte Ihre aussagefähigen Bewerbungsunterlagen an:
LEONHARD WEISS GmbH & Co. KG
Leonhard-Weiss-Str. 22, 73037 Göppingen, Frau Julia Stilz
P +49 7161 602-1311, j.stilz@leonhard-weiss.com

www.leonhard-weiss.de

Urlaub von Anfang an!
Flughafenzubringer kostenlos
zum Flughafen Stuttgart, hin u. zurück, ab/bis Haustüre,
ab 1.500,-- € Gesamtreisepreis.
Reisebüro Deggingen
Hauptstraße 73 · Telefon 07334 21404

An Ostern in neuen Schuhen laufen

An Feiertagen wollt Ihr sicher schöne neue Schuhe tragen. Am besten kommt sehr bald bei uns vorbei und lasst euch überraschen. Für kleine u. für große Füße haben wir, viele Schuhe auf Dauer günstig noch dazu.

Jowa Schuhe Geislingen/Altenstadt, Tälesbahnstr. 15, 100 m vom Sternplatz, Mo-Fr: 9.00-19.00, Sa: 9.00-18.00 Uhr